

平安证券 e 点通超强完整版交易使用说明

目录

平安证券e点通超强完整版.....	- 1 -
交易使用说明.....	- 1 -
第 1 节 系统主要功能介绍.....	- 4 -
第 2 节 系统运行环境要求.....	- 10 -
第 3 节 快速入门.....	- 11 -
3.1 常用术语.....	- 11 -
3.2 软件下载与安装.....	- 13 -
3.3 软件的运行.....	- 13 -
3.4 功能树.....	- 18 -
3.5 行情窗口.....	- 20 -
3.6 组合窗口.....	- 32 -
3.7 港股期货.....	- 35 -

第 4 节 软件工具的使用.....	- 46 -
4.1 所属板块.....	- 46 -
4.2 画线工具.....	- 47 -
4.3 标记当前证券.....	- 48 -
4.4 系统设置.....	- 48 -
4.5 交易设置.....	- 50 -
第 5 节 交易委托.....	- 65 -
5.1 股票交易.....	- 65 -
5.2 基金交易.....	- 103 -
第 6 节 操作常用快捷键列表.....	- 111 -
6.1 常用按键和组合键:	- 111 -
6.2 闪电手快捷键:	- 113 -
6.3 点序列键:	- 113 -
6.4 键盘精灵:	- 115 -
第 7 节 指标概念及常见问答.....	- 117 -

7.1 通达信软件设计的一些解释 - 117 -

7.2 通达信复权模型: - 123 -

7.3 通达信复权算法: - 124 -

【声明:】此帮助文档中涉及的股票代码、资金、股票持仓数量等均为测试环境中数据,非真实数据,仅作为功能演示所用。

第1节 系统主要功能介绍

平安证券 e 点通超强完整版网上交易软件提供前所未有的分析工具，让用户在技术分析的天地里尽情地展示个人的智慧。

【版面定制，展现个性】

版面定制可以让用户按照自己的需要将软件的分析界面任性设置成多个分析窗口，让用户可以在同一个版面上查看到更多的信息。用户也可以将定制好的版面保存、导出或导入，和其它的用户交流定制的版面。

【ETF 分析，捕捉更多套利机会】

通过指数与 ETF 的叠加对比，把握折价、溢价关系变化，捕捉更多套利机会

【移动筹码，精确分布】

移动筹码分布帮助您站在庄家的角度，尽览多空双方的牌局，明确筹码以怎样的数量和价格分布在股东，尤其是庄家手中，从而判断股票行情性质和趋势，预测涨升时机！提醒在"上涨乏力"时将筹码派发给庄家，在"物极必反"时默默地收捡未来的黑马！

【交易系统，五彩 K 线】

通过交易系统指示，本系统可以帮助您在 K 线图上标出醒目的买入卖出信号，您可以更好地分析某只股票的历

史规律，以预测未来。自动识别各种典型的 K 线组合！特定的 K 线模式往往有非常准确的指示作用，系统提供许多种常用五彩 K 线公式，当选中某一模式后，系统自动在 K 线图上将属于该模式的 K 线标识出来，一目了然。另外，系统还支持最高最低点指示。

【精确复权，功能强大】

独一无二的精确自动复权处理，保证技术分析绝对的连续！除权时精确考虑送股、配股和分红对股价的影响，使技术指标分析更准确、更完整。支持所有周期的复权，支持前复权，后复权，而且支持权息数据库的维护和显示，进一步消除除权对走势的影响。

【智能选股，筛选黑马】

集成版软件智能选股器为您提供条件选股、定制选股、智能选股、插件选股和综合选股五种选股模式，无论从技术面还是基本面，您都能快速的选出自己心仪的股票。您还可以将不同分析周期的多个条件组合起来进行组合条件选股，并将选股结果保存到板块中。

【指标全面，妙用无穷】

集成版软件囊括了各种经典和流行的技术分析指标、工具和方法，且不乏独创性的分析技术研究成果。各种分析方法极其灵活、方便，可让您恣意发挥、痛快使用。同时能动态调整任一分析指标的技术参数，在调整过程中，可预览画面变化，真正的所见即所得。

【数据维护，简单快捷】

取补数据、整理清理数据等操作。当天数据的盘后转档可以方便地进行收盘。选股和测试等时数据不够时，系统会自动提示。

【时空隧道，风云再现】

分时重播可以重现盘中交易时的动态效果。它将从开盘到当前盘中时间的分时走势图快速回放，回放的过程完全吻合实际的走势变化。用户能够快速地浏览重绘的走势图，股票的涨跌，分笔成交，盘口异动，成交量，买卖金额的变化等。

【全面资讯，把握战机】

资讯工具让您在客户端发表个人观点，及时了解市场重要信息。您还可以收藏要有价值的资讯，并通过咨询检索迅速找出需要的信息。

【信息地雷，引爆市场】

信息地雷，提供独有的"信息地雷"功能。只要在盘中出现重要市场评论、公告信息及预测、买卖参考等内容，都会在相应的分时走势图上出现地雷标志。

个股资料显示上市公司基本资料，如总股本，流通股本，分红送配，除权除息等信息。基本资料可以智能检索，点击右键，选择智能检索，输入股票代码、名称或关键字（"+"号表示相与关系），就可快速查找。用 **TAB** 键可以在

不同的资料来源间进行切换。集成版软件资讯将提供最新的基本资料和权息资料。

公告消息显示接收到的公告新闻。公告信息窗口也提供了资料浏览与检索的功能，支持关键字的检索，且支持关键字的与或逻辑语义。消息面支持深交所、上交所。格式有多文件、单文本、HTML、新闻网关、远程落地等。

【多股同列，纵观全局】

将屏幕等分成小窗，每个小窗显示一只股票的价格走势，方便您同时观察多只股票（最多可同时观察十六只股票）。支持多个股票的走势图同列和分析图同列。多走势图同列与多分析图同列的可用 F5 一键切换。

【键盘精灵，快速操作】

快速选股、选指标功能，首创拼音代码查询技术（键盘精灵），使用股票名称拼音首字母编码，可以方便地查找股票；使用指标的英文缩写名，可方便地找到所要指标；同时还支持拼音选板块和拼音选功能，如 WT 即委托，FXT 即进入分析图。

【自编公式，随心所欲】

用户可通过公式管理器自定义指标公式、条件选股公式、交易系统公式和五彩 K 线公式，把自己的想法变成公式，充分发挥您的聪明才智。通过自定义指标公式，您可以用自己的指标来分析历史数据；通过自定义条件选股公式，您可以选出您想找的股票；通过专家系统公式，您可以自己作专家，确定买卖时机；通过自定义五彩 K 线公式，您可以在 K 线图上搜寻特殊的 K 线形态。此时的您已由一名普通股民晋级为一名高级投资者了。

【鼠标伴侣，跟踪提示】

无论是鼠标停靠在指标或是指示上都有详细的注解提示，充分体现集成版软件的人性化设计。如果有多只股票出现，鼠标跟踪提示框还会分辨股票信息，智能显示股票名称。如果出现多种类型的指标与指示，鼠标跟踪提示会智能的对类型加以详细的区分。如果是股本变迁指示，鼠标跟踪提示还会区分除权、配股、送股等不同情况，并且以不同的格式显示，指出具体时间及精确数据。

【高度自动化】

智能化自动添加新股，自动补充日线、基本资料、除权数据、公告新闻、股改数据和评论等。

自动升级，当用户在线时，通过在线升级程序自动将用户系统升级到最新版本。

自动换页，激活此功能，使行情窗口、即时窗口、分析窗口按一定时间刷新。

【指标画线，快捷方便】

为用户提供仿 AutoCAD 式的画线功能，不仅能够画线，还能将已经画的线平移、旋转、压缩、拉伸和删除。支持趋势线、线段、直线、百分比线、黄金分割线、波段线、线性回归、线性回归带、回归信道、周期线、费波拉契线、阻滞线、甘氏线、箭头标记、文字标记、抛物线等画线工具，多达数十种的特殊画线功能，如等量图，压缩图，宝塔线等，画线方便快捷。画完线后可以方便地调整画线位置及角度。放大缩小画面不会对画线产生影响，画线永久记忆，除非用户强制删除。画线的颜色可自行选择和定义。

【个人理财，精打细算】

全新的智能化投资管理器，提供多类报表。可以设置密码。本系统特地设置了备忘录功能，以方便股民们用该记事本随时记录一些重要消息和事件，以及灵光突现的炒股感悟和心得。投资盈亏计算，在进行买卖股票之前，可方便快捷计算出自己的盈亏价位、手续费、资金额。

【预警系统，耳听八方】

市场雷达：根据投资者设定的条件监控整个股票市场的动向，帮助投资者发现可能忽略或者不能注意到的风吹草动！自定义涨跌幅度、量比、绝对价位、成交量异动、指标突破价位、封停和打开停板等一系列的预警条件，系统将在条件满足时提醒投资者有异动的股票及其异动的特征，投资者可以在分析的同时把握住市场异常变化的瞬间，抓住每一个买卖的时机。

系统预警：用户可选择一些自己感兴趣的股票进行预警，可以设定价位突破的上下限值。如果这些股票的行情变动异常，则弹出对话框进行预警。

【在线人气，洞察先机】

行情主站采集所有客户端的人气，按照一定算法统计出个股的关注度和共鸣度，告诉您近期市场关注的热点可能在哪里出现。

第2节 系统运行环境要求

系统能在较低档配置的微机上运行，适应目前证券行业的微机配置偏低的现状，更为个人版用户提供方便。

【硬件配置】

CPU Pentium(586)/166 以上

硬盘 高于 250M 可用硬盘空间

内存 64M

显示适配器 800×600 以上分辨率、256 色显示模式

【软件配置】

中文版 Windows98/2000/NT/XP/Vista/Win 7

英文版 Windows98/2000/NT/XP/Vista /Win7+ 汉字系统

第3节 快速入门

3.1 常用术语

1. 鼠标操作术语

点击

移动鼠标到某目标并按鼠标左键一次，称“点击”该目标。

双击

移动鼠标到某目标，保持位置不变，连按鼠标左键两次，称“双击”该目标。

拖动

移动鼠标到某目标，按下鼠标左键不放并同时移动鼠标到另一位置，再放开左键，称“拖动”该目标。

2. 界面要素术语

【菜单栏】位于系统画面左上方，包括系统、功能、报价、分析、资讯、港股期货、工具、帮助等八个栏目。

同时按下 Alt 和菜单旁的字母即可选中弹出下拉列表，按下相应的字母键选中功能。

【标题显示区】位于系统画面右上方、菜单栏右侧，除标示系统名称外，还显示当前窗口的信息。

【状态栏】位于画面的下方，分为四个部分：指数栏、红绿灯、系统显示区、预警（网络版、图文版）/数据显

示区（盘后版）。

【工具栏】系统默认显示在画面左端，可随意拖放到任何位置，分为主功能图标按钮（前十项）和动态图标按钮（第十项以后，不同窗口下对应不同的图标按钮）。

【功能树】在画面的左侧或右侧（通过系统设置改变其位置），包括首页、功能、资讯、股票、指标五棵树，囊括了系统大部分功能和操作。

【辅助区】在画面的下方，包括信息地雷、分类资料、个股备忘

【窗口】显示在画面中间，供用户浏览和分析的界面，分为主窗口和子窗口。

【主窗口】指系统默认的行情窗口。

【子窗口】包括组合窗口（包括分析图、分时图和多种图形的组合）、报表分析窗口、个股资料窗口、公告信息窗口。

【右边信息栏】组合窗口下位于右端（可隐藏），显示价位、数量等信息。

【功能切换区】右边信息栏最下方，分为笔、价、细、盘、势、指、值、筹，对应不同的信息栏小窗口显示内容。

【周期切换区】组合窗口下位于功能切换区的左侧，利用鼠标右键菜单、“[”、“]”、F8 或工具栏动态图标按钮都可进行周期切换。

【游标】组合窗口中，鼠标或光标移动时对应 Y 轴及时间轴的变化，用蓝色显示。

【鼠标伴侣】鼠标停放在 K 线、指标、工具栏图标按钮或各种指示上时显示的黄色背景信息框。

【分析图信息对话框】分析图中左右箭头调出的随着光标移动，价格、数量等信息相应发生改变的对话框。

3.2 软件下载与安装

首先从平安证券网（<http://stock.pingan.com/>）软件下载栏目下载安装程序，然后运行安装程序进行安装，安装结束后，会在桌面上生成相应的图标。

3.3 软件的运行

3.3.1 进入系统

客户可以直接运行桌面的图标启动软件。或者是在开始菜单的程序中，沿着“开始”→“程序”→“平安证券”→“《平安证券 e 点通超强完整版》”，即可进入本系统。选择“行情+交易”进入行情和交易综合版；选择“独立行情”进入单行情版；选择“独立交易”进入单交易版。如图：



登录步骤:

第一步, 选择您的登录方式, 包括资金账号、一卡通卡号、深 A 股东、沪 A 股东、沪 B 股东等, 并选择相应营业部。

第二步, 输入您的账号号码和交易密码, 输入密码的时候建议使用密码键盘 (如上图所示); 选中记住账号, 可使您在下一次登录的时候不用重复输入账号。

第三步, 输入正确的验证码号码, 点击登录。

注意: 如果系统无法连接到行情交易系统, 那么请点击通讯设置, 检查您的通讯设置是否正确。

脱机运行：

如果用户不想通过远程连接进入系统，可以选择"脱机运行"按钮进入脱机状态，这时所有的数据都来自上次连接时缓存的数据，用户可以在非开市时间来做盘后分析用。

此时可以进行股票叠加等操作。（注意：脱机运行下，有些操作所需要的数据可能不足）。

3.3.2 系统检测

检测目前能链接到的行情和交易主站，以及每个主站的速度，以便您选择更快更方便的主站收看行情，即时交易。

其中网络延时越慢，则速度越快；主站负载表示现在使用该站的人数。后面还给出了综合值。



3.3.3 通讯设置

当客户发现行情速度不快的时候可以选择登录时查找最快的主站。用户可以尝试临时选择其他主站浏览行情，我们推荐用户使用开户券商绑定的客户端，行情服务器原则上优先满足开户用户的请求。

资讯主站是指的各个券商的主站。

代理：

若客户需要使用代理来跳转端口，可以勾选“使用代理”，填入代理地址和合适的端口，点“测试代理”按钮，

如果提示“通过代理连接成功”，即可登录。

通讯设置

主站

登录时查找最快的主站 自动连接资讯主站
 自动连接港股期货主站

行情主站: 平安证券行情主站 (58.61.39.15) 添加主站 修改主站 删除主站

资讯主站: 平安证券南京资讯主站 (202.102.102.102) 添加主站 修改主站 删除主站

港股期货主站: 平安证券上海行情 (61.129.85.1) 添加主站 修改主站 删除主站

交易中心: 平安证券交易中心1 (202.69.19.1) 添加主站 修改主站 删除主站

代理

使用代理 SOCK4协议 SOCK5协议 HTTP代理

代理地址: _____ : 80

验证用户: _____ 验证密码: _____

提示: 程序联机期间请勿改变系统时间。

确定 取消

TdxT

 测试结果: 通过代理连接成功.

确定

3.4 功能树

快捷方式:

菜单查看---功能树

键盘精灵敲 0，再敲一次隐藏

快捷键—CTRL+2

画面说明:

包括功能，资讯，股票，指标四个栏目。

代码	名称	涨幅%	现价	涨跌	买入价	卖出价
1 000001	深发展A	-0.64	17.09	-0.11	17.08	17.09
2 000002	万科A	2.33	8.35	0.19	8.35	8.36
3 000004	ST国农	0.43	11.64	0.05	11.64	11.65
4 000005	世纪星源	1.99	4.61	0.09	4.61	4.62
5 000006	深振业A	1.89	7.54	0.14	7.53	7.54
6 000007	ST零七	1.56	7.81	0.12	7.80	7.81
7 000008	ST宝利来	0.31	13.13	0.04	13.10	13.13
8 000009	中国宝安	2.40	12.78	0.30	12.78	12.79
9 000010	S ST华新	—	—	—	—	—
10 000011	深物业A	2.21	8.78	0.19	8.78	8.79
11 000012	南玻A	6.13	16.10	0.93	16.09	16.10
12 000014	沙河股份	3.79	11.50	0.42	11.49	11.50
13 000016	深康佳A	0.56	5.40	0.03	5.40	5.41
14 000017	*ST中华A	—	—	—	—	—
15 000018	ST中冠A	0.11	9.46	0.01	9.43	9.46
16 000019	深深宝A	3.21	11.91	0.37	11.91	11.92
17 000020	深华发A	1.45	10.50	0.15	10.50	10.51
18 000021	长城开发	4.14	15.09	0.60	15.09	15.10
19 000022	深赤湾A	-1.19	14.99	-0.18	14.99	15.00
20 000023	深天地A	0.69	8.79	0.06	8.78	8.79

分类 ▲ 新股 中小 创业 B股 权证 基金 自选 板块 ▲ 自定 ▲

上证 2688.32 25.11 0.94% 1422亿 沪深 2962.32 29.77 1.02% 875.4亿 创业 1042.48 7.54 0.73% 69.00亿

3.5 行情窗口

进入系统后，屏幕上首先出现行情显示窗口，列表显示最新股票交易行情。窗口顶部是主菜单条。注意，主菜单条的右端有两组按钮，分别控制系统窗口和其子窗口的最小化、层叠 / 还原、关闭。该系统支持整屏放大功能，整个界面就像在 DOS 下一样。拖动纵向滚动条，或按【Page Up】与【Page Down】，可看到更多股票的行情。拖动横向滚动条，可看到更多栏目内容。

代码	名称	涨幅%	现价	涨跌	买入价	卖出价	总量	现量	涨速%	换手%
1 000001	深发展A	* -0.64	17.09	-0.11	17.08	17.09	50.2万	2987	0.00	1.62
2 000002	万科A	* 2.33	8.35	0.19	8.35	8.36	76.6万	3879	0.24	0.79
3 000004	ST国农	0.43	11.64	0.05	11.64	11.65	13423	58	0.25	1.91
4 000005	世纪星源	1.99	4.61	0.09	4.61	4.62	11.0万	2059	0.00	1.20
5 000006	深振业A	1.89	7.54	0.14	7.53	7.54	24.8万	1573	-0.13	3.35
6 000007	ST零七	1.56	7.81	0.12	7.80	7.81	23006	115	0.25	1.24
7 000008	ST宝利来	0.31	13.13	0.04	13.10	13.13	7446	42	-0.15	1.01
8 000009	中国宝安	2.40	12.78	0.30	12.78	12.79	24.4万	3053	0.07	2.28
9 000010	S ST华新	—	—	—	—	—	0	0	—	0.00
10 000011	深物业A	2.21	8.78	0.19	8.78	8.79	78952	482	0.00	5.65
11 000012	南玻A	6.13	16.10	0.93	16.09	16.10	67.9万	14066	-0.30	6.92
12 000014	沙河股份	3.79	11.50	0.42	11.49	11.50	44311	446	-0.08	2.20
13 000016	深康佳A	0.56	5.40	0.03	5.40	5.41	18.3万	3874	0.00	3.05
14 000017	*ST中华A	—	—	—	—	—	0	0	—	0.00
15 000018	ST中冠A	0.11	9.46	0.01	9.43	9.46	8035	154	0.31	0.81
16 000019	深深宝A	3.21	11.91	0.37	11.91	11.92	75081	1813	0.08	5.32
17 000020	深华发A	1.45	10.50	0.15	10.50	10.51	29238	206	0.00	4.52
18 000021	长城开发	4.14	15.09	0.60	15.09	15.10	30.4万	1938	0.00	2.31
19 000022	深赤湾A	-1.19	14.99	-0.18	14.99	15.00	37690	430	0.00	0.81
20 000023	深天地A	0.69	8.79	0.06	8.78	8.79	19017	834	0.45	1.93

分类▲ A股 中小 创业 B股 权证 基金 自选 板块▲ 自定▲

上证2688.32 25.11 0.94% 1422亿 沪深2962.32 29.77 1.02% 875.4亿 创业1042.48 7.54 0.73% 69.00亿

【栏目内容调整】

昨收	卖价一
今开	买价二
最高	买量二
最低	卖价二
现价	卖量二
买入价	买价三
卖出价	买量三
总量	卖价三
总金额	卖量三
现量	量比
涨跌	换手率%
所属行业	流通股本
涨幅%	流通市值
振幅%	AB股总市值
均价	强弱度%
市盈率	涨速%
委比%	活跃度
内盘	每笔均量
外盘	每笔换手
内外比	
委量差	
买量一	
卖量一	
买价一	

要想更换某一栏的内容，请用鼠标右键点击其栏目名称，然后从弹出菜单上选择新栏目。例，右键点击『现价』栏，弹出菜单后，找到『市盈率』，左键点击它，则该栏目内容换成市盈率。

【排序动态刷新】

点击某个栏目名，例如『涨幅』，显示牌中所有股票马上按这一时刻涨幅从大到小的顺序排序，再点击『涨幅』一次，换成从小到大排序。可在排行榜中选中某只股票（点击股票名称即选中它）锁定，方便您密切观察该只股票的排名变化。状态栏刷新时间可在系统设置中修改。

【市场板块切换】

单击左上角的符号或按空格键，可以进行各种类似 Excel 的统计操作。

点击右键弹出菜单，也可选择不同的股票市场及板块。自选股、板块股、条件选股是系统内置的，分别切换到不同股票群的报价牌。例如：右键点击行情界面，选择板块股票，会有下面的弹出菜单，供用户切换到其他板块的报价牌。

打开		
F10	基本资料	F10
	分类股票	▶
	板块股票	▶
	股票排名	▶
	综合排名	▶
	行情/财务栏目切换	TAB
	栏目统计	▶
	批量操作	
	所属板块	Ctrl+R
	重仓持股基金	36
	标记当前证券	▶
	加入到自选股	Alt+Z
+	加入到板块股	Ctrl+Z
	从当前板块中删除	Del
	从板块中删除	Alt+D

◀ 地区板块			
◀ 行业板块	金融行业	煤炭行业	造纸行业
◀ 证监会行业板块	钢铁行业	建筑建材	环保行业
◀ 概念板块	家具行业	水泥行业	陶瓷行业
	石油行业	家电行业	服装鞋类
	公路桥梁	电子信息	供水供气
	汽车类	综合行业	发电设备
	交通运输	机械行业	纺织机械
	医疗器械	化纤行业	印刷包装
	酒店旅游	农药化肥	塑料制品
	房地产	电器行业	玻璃行业
	商业百货	摩托车	飞机制造
	物资外贸	开发区	其它制造
	食品行业	自行车	仪器仪表
	纺织行业	船舶制造	非金属品
	电力行业	生物制药	其它类一
	农林牧渔	电子器件	其它类二
	传媒娱乐	有色金属	
	化工行业	酿酒行业	

【行情信息统计】

代码	名称	涨幅%	现价	涨跌	买入价	卖出价	总量	现量	涨速%	换手%
	平均值	1.60	18.796	0.281	18.509	18.371	10.6万	0	0.097	3.91
	合计	2978.40	34941.58	521.503	4409.033	4152.02	1.97亿	0	180.85	7262.06
	最大值	10.10	195.000	7.050	195.000	195.010	297万	0	1.720	43.39
	最小值	-10.00	0.000	-4.620	2.690	2.700	0	0	-0.820	0.00
	方差	2.06	16.361	0.592	16.467	16.502	15.3万	0	0.195	3.83
1	000001 深发展A	* -0.64	17.09	-0.11	17.08	17.09	50.2万	2987	0.00	1.62
2	000002 万科A	* 2.33	8.35	0.19	8.35	8.36	76.6万	3879	0.24	0.79
3	000004 ST国农	0.43	11.64	0.05	11.64	11.65	13423	58	0.25	1.91
4	000005 世纪星源	1.99	4.61	0.09	4.61	4.62	11.0万	2059	0.00	1.20
5	000006 深振业A	1.89	7.54	0.14	7.53	7.54	24.8万	1573	-0.13	3.35
6	000007 ST零七	1.56	7.81	0.12	7.80	7.81	23006	115	0.25	1.24
7	000008 ST宝利来	0.31	13.13	0.04	13.10	13.13	7446	42	-0.15	1.01
8	000009 中国宝安	2.40	12.78	0.30	12.78	12.79	24.4万	3053	0.07	2.28
9	000010 S ST华新	—	—	—	—	—	0	0	—	0.00
10	000011 深物业A	2.21	8.78	0.19	8.78	8.79	78952	482	0.00	5.65
11	000012 南玻A	6.13	16.10	0.93	16.09	16.10	67.9万	14066	-0.30	6.92
12	000014 沙河股份	3.79	11.50	0.42	11.49	11.50	44311	446	-0.08	2.20
13	000016 深康佳A	0.56	5.40	0.03	5.40	5.41	18.3万	3874	0.00	3.05
14	000017 *ST中华A	—	—	—	—	—	0	0	—	0.00
15	000018 ST中冠A	0.11	9.46	0.01	9.43	9.46	8035	154	0.31	0.81

按照“平均值”、“合计”、“最大值”、“最小值”、“方差”五种统计方式显示当前行情栏目的所有数据，同时可以使用“统计设置”进行设置。

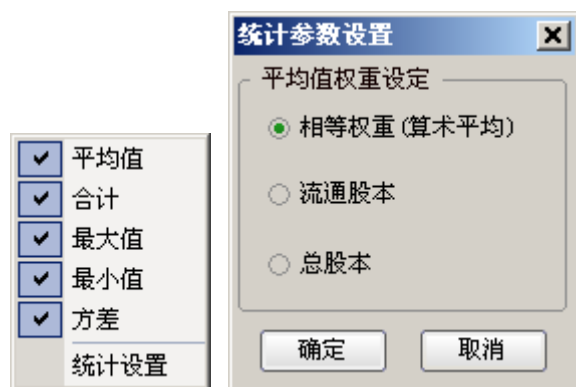

【股票快速查找】

记得名称或代码的话，可借助键盘精灵来快速定位。例如，可敲名称拼音首字母来快速定位股票，像 XJSJ（一敲键盘便能激活键盘精灵），键盘精灵马上找到“湘(X)计(J)算(S)机(J)”。再例如，敲代码 0009，系统马上找到“深宝安 A”。



【自选股或板块】

方法一：单个股票加入



按前面介绍的方法找到需要的股票后，用鼠标右键点击它，从弹出菜单上选择【加入到自选股】或【加入到板块】，或按 Ctrl+Z。删除自选股按 A L T +D

方法二：批量加入

需要将某个板块或者行业加入到自选股中，可以使用批量操作：

在行情报价界面，点击鼠标右键，选择批量操作。

勾选自己需要添加到板块中的股票，或者选择“全选中”。

选择好股票后点击“加入到板块”。

点击要加入的板块，也可以新建一个板块，按确定添加成功。

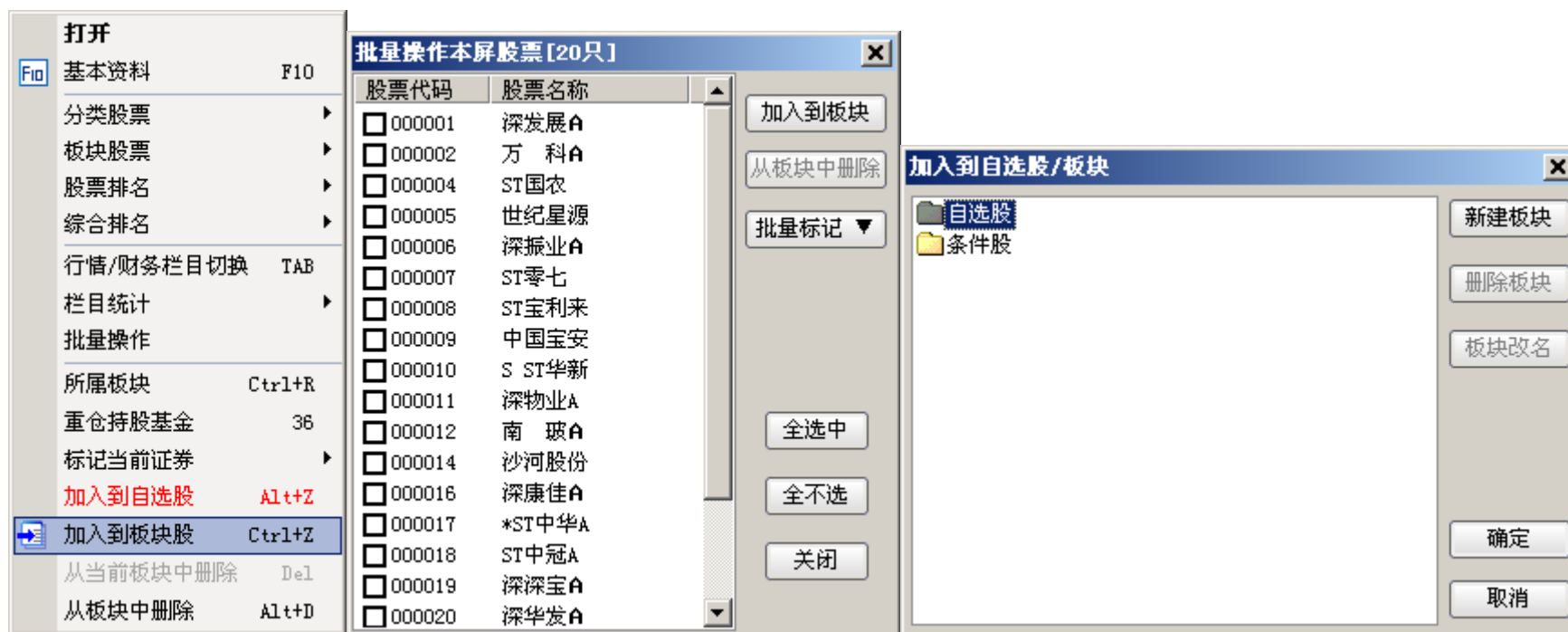

【综合排名查看】

输入数字 81、82、83、84、85、86、87，可分别调出上海 A、B 股，深圳 A、B 股，沪债、深债，深沪 A 股的

综合排名。系统用 9 个排成方阵的小窗列出所选市场的股票的涨幅、跌幅、振幅、5 分钟涨幅、5 分钟跌幅、量比、委比、成交金额排名。

在综合排名中可以使用右键菜单选择查看不同的市场信息，同时可以按“3 行 3 列”或“1 行 4 列”的方式选择查看的方式。

综合排名 - 上证A股								
今日涨幅排名		5分钟涨速排名		今日委比前排名				
天龙地产	5.67	10.10	招商轮船	4.72	1.72	ST新太	11.92	100.00
卧龙地产	7.22	10.06	*ST力阳	9.10	1.45	东软集团	19.61	100.00
金龙汽车	9.31	10.05	动力源	13.42	0.98	金龙汽车	9.31	100.00
华阳科技	11.41	10.03	实达集团	6.20	0.98	华阳科技	11.41	100.00
航天信息	19.35	10.01	安源股份	18.16	0.94	*ST国通	14.61	100.00
广晟有色	44.35	10.00	工大首创	10.08	0.90	红星发展	14.75	100.00
今日跌幅排名		5分钟跌速排名		今日委比后排名				
北方股份	17.12	-3.82	ST轻骑	7.20	-0.83	烽火通信	34.50	-93.99
*ST山焦	7.03	-3.70	鑫科材料	8.00	-0.62	片仔癀	50.81	-89.16
东方金钰	17.30	-3.46	太工天成	22.57	-0.49	*ST力阳	9.10	-89.12
联环药业	24.58	-3.42	耀皮玻璃	9.37	-0.43	耀皮玻璃	9.37	-89.10
鲁抗医药	10.85	-3.12	华新水泥	19.07	-0.42	东睦股份	10.97	-88.68
*ST合臣	14.31	-3.11	深高速	4.88	-0.41	中国船舶	61.45	-88.22
今日振幅排名		今日量比排名		今日总金额排名				
广晟有色	44.35	13.07	三爱富	11.43	5.38	包钢稀土	71.10	33.3亿
巨化股份	14.48	12.05	新疆天业	13.40	4.89	五矿发展	22.39	13.4亿
卧龙地产	7.22	11.74	大成股份	8.75	4.62	招商银行	13.26	13.3亿
大龙地产	5.67	11.46	南京中商	31.98	4.05	特变电工	18.35	12.8亿
乐山电力	14.21	11.03	广州药业	15.83	4.00	中国平安	49.62	11.1亿
国中水务	10.30	10.96	金龙汽车	9.31	3.16	兴业银行	24.24	11.0亿

【个股资料浏览】

找到自己需要的股票后，点击工具栏主功能区图标按钮『资料』或按【F10】，将显示个股资料窗口。

000001 深发展 A	最新提示	公司概况	财务分析	股东研究	股本股改	风险因素	公司报道	行业分析	退	出版传媒▲
	公司大事	港澳分析	经营分析	主力追踪	分红扩股	高层治理	业内点评	关联个股		万 科 A ▼

☆最新提示☆ ◇000001 深发展 A 更新日期: 2010-09-13◇ 港澳资讯 灵通 v5.0
 ☆【港澳资讯】所载文章、数据仅供参考, 使用前务请仔细核实, 风险自负。☆
 ★本栏包括【1.最新提醒】【2.最新报道】【3.最新异动】【4.最新运作】

【1.最新提醒】
【港澳资讯 股票市场关注度】
 统计时间: 2010-09-13
 000001深发展 A 在所有A股(1833支)中市场关注度排名第46位
 较前日下降3位 关注度等级: ★★★★★
 说明: 关注度是基于机构研究报告以及各大财经网站个股关注数据经过计算得出。

【最新简要】

★最新主要指标★	10-06-30	10-03-31	09-12-31	09-09-30	09-06-30
每股收益(元)	0.9800	0.5100	1.6200	1.1700	0.7400
每股净资产(元)	8.7300	7.1200	6.5900	6.1500	5.7900
净资产收益率(%)	9.9700	7.1300	24.5800	19.0600	12.8500
总股本(亿股)	34.8501	31.0543	31.0543	31.0543	31.0543
实际流通A股(亿股)	31.0537	29.2411	29.2411	29.2376	29.2376
限售流通A股(亿股)	3.7964	1.8131	1.8131	1.8167	1.8167
暂锁定人民币普通股(亿股)	0.0001	0.0001	0.0001	0.0001	0.0001

★最新公告:09-02刊登发行股份购买资产议案公告(详见后)

【图形窗口切换】

定位到某只股票后, 双点它, 或按回车键, 就进入到这只股票的图形分析/分时图。

3.6 组合窗口

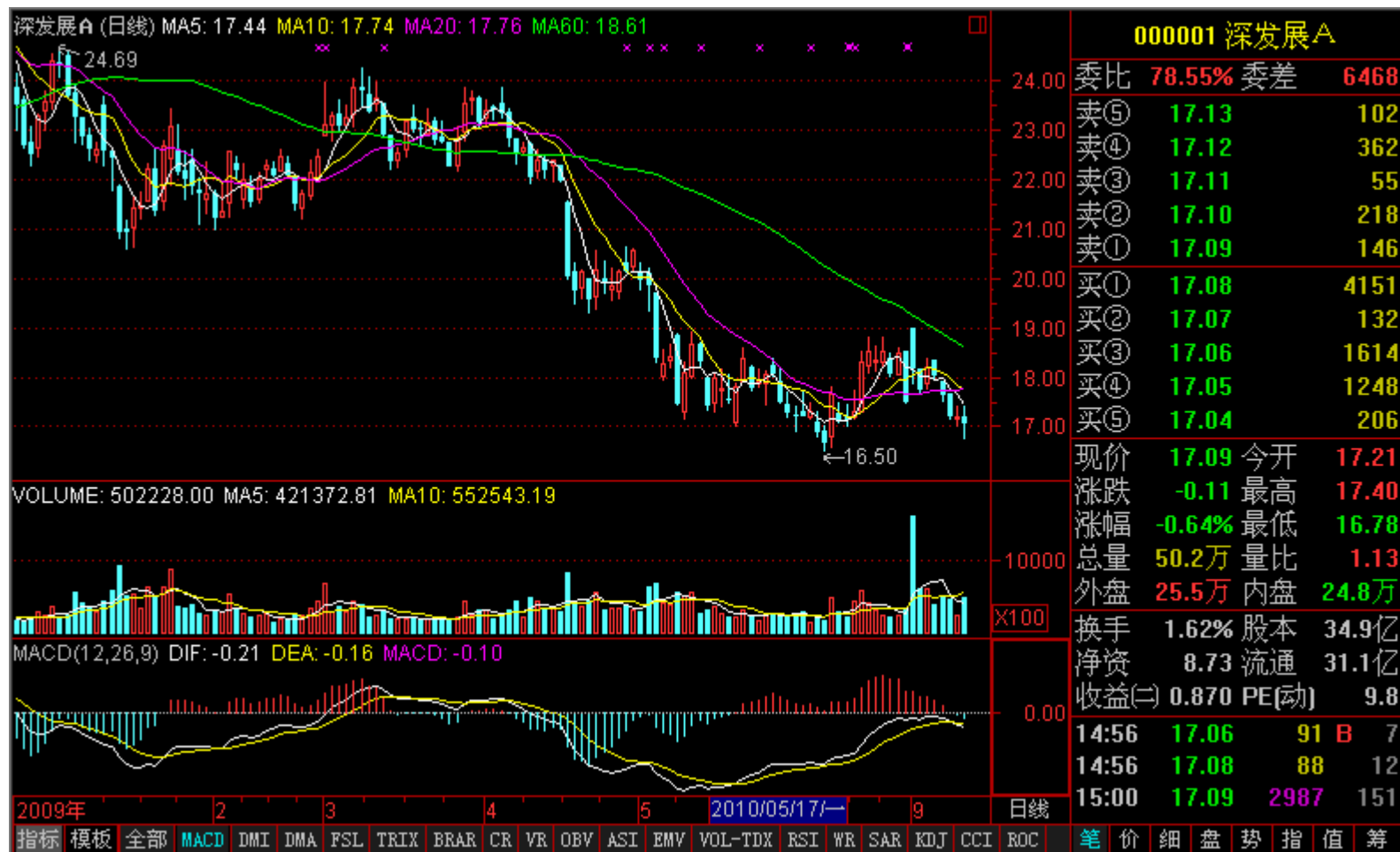

您所看到的组合窗口下的分析图分成左右两部分：右边信息栏显示股票交易信息。左边有三个图，最上面为主

图，显示的是 K 线，

并叠加有收市价的 5 日、10 日、20 日、60 日均线（分别为 MA1 、 MA2 、 MA3 、 MA4 ），标在主图的左上角，字体颜色

与指标画线颜色相同。下面两个是副图，分别为成交量走势（上面叠加有 5 日、10 日均线）和指标线。注意，最下面的副图的纵坐标区域边框加粗，表示它是当前活动的副图（试一试点击另一个副图的纵坐标区域，可使它变为活动的）。

“ L ” 表示该股票的关联股票信息，用户用鼠标点击这些符号就可以查看相关信息。“ P ” 表示该股票的券商评级

【功能切换区】

鼠标点击 『笔、价、细、盘、势、指、值、筹』， 或用小键盘的 [+]， 或点击右键， 可实现功能切换区小窗显示内容的切换。

笔是指分时成交明细

价是指分价表；

细是指逐笔成交明细；

盘是指详细买卖盘；

势是指分时走势；

指是指大盘走势；

值是指相关数值；AH,NH,CDP,NL,AL 的意思 CDP/ 逆势操作系统：以前一天的行情波动来求出五个数值将当天及未来行情做一个划分。再以当日的开盘价决定如何操作。 CDP： $(\text{最高价} + \text{最低价} + \text{收盘价})/3$ 。 AH： $(\text{最高价} + \text{最低价} + \text{收盘价})/3 + (\text{昨日最高价} - \text{昨日最低价})$ 。 NH： $(\text{最高价} + \text{最低价} + \text{收盘价})/3 - (\text{昨日最高价} - \text{昨日最低价})$ 。 NL： $2 * (\text{最高价} + \text{最低价} + \text{收盘价})/3 - \text{最低价}$ 。 AL： $2 * (\text{最高价} + \text{最低价} + \text{收盘价})/3 - \text{最高价}$ 。

筹是指移动筹码。

【股票叠加】

按 Ctrl+O 或点击右键，可方便地将大盘走势或其它股票的走势叠加到主图上，供您比较分析。

【如何调出十字光标】

按 [→] 或 [←]，可以启动十字光标并左右移动它，同时会弹出分析图信息对话框（可随意拖动至合适位置），显示光标所在位置的详细行情信息，每个指标的对应数值也将显示在主图/副图的上部。要关闭十字光标，按 [Esc]。

【实现 K 线图的放大缩小】

鼠标指在绘图区的横坐标区域（日期标尺，在窗口底部）时，按住鼠标左键向右拖动，图中显示更多天的数据

图形缩小；若向左拖动，显示天数减少，图形放大。如果按住鼠标右键左右拖动鼠标，实现图形平移，即变化显示时段。用 [↑] 和 [↓] 也能放大、缩小图形。

3.7 港股期货

特别提示：港股个股及指数行情均为至少延迟 15 分钟行情。

3.7.1 连接港股期货主站

连接港股期货行情主站，在线浏览行情。初始登陆时,系统自动连接上港股期货行情主站。如没有购买港股实时行情,则为至少延时 15 分钟行情。

期货客户端默认启动连接期货行情主站。

连接行情界面：

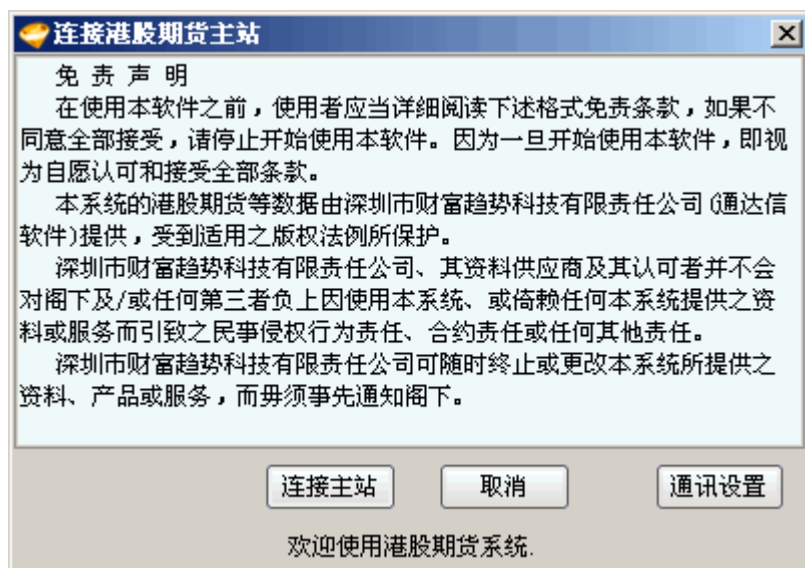

3.7.2 香港主板

查看港股主板行情信息。

▼	代码	名称	涨幅%	现价	买价一	卖价一	现量	总量	涨速%	量比
1	00001	长江实业	0.91	88.500	88.500	88.550	1000	208万	0.28	0.83
2	00002	中电控股	1.28	55.200	55.150	55.200	3500	208万	0.09	1.20
3	00003	香港中华煤气	1.36	17.880	17.860	17.880	10000	284万	-0.11	0.63
4	00004	九龙仓集团	0.66	38.000	37.950	38.000	1000	124万	0.13	0.52
5	00005	汇丰控股	0.84	72.000	72.000	72.050	2000	994万	0.00	0.49
6	00006	香港电灯	0.22	46.200	46.200	46.250	5500	614万	0.43	3.27
7	00007	高信集团	0.00	0.610	0.600	0.620	10000	10.0万	0.00	0.19
8	00008	电讯盈科	2.83	2.180	2.180	2.190	1000	949万	0.00	1.60
9	00009	中国东方实业	0.00	0.200	0.198	0.200	10.0万	86.8万	0.00	0.55
10	00010	恒隆集团	2.47	39.450	39.400	39.450	5000	41.8万	-0.13	0.46
11	00011	恒生银行	1.08	103.300	103.200	103.300	1000	53.1万	0.19	0.45
12	00012	恒基地产	1.63	46.650	46.600	46.700	31000	281万	0.11	0.71
13	00013	和记黄埔	1.38	47.650	47.650	47.700	10000	305万	0.11	0.72
14	00014	希慎兴业	0.99	20.450	20.400	20.450	2000	78.2万	0.00	0.65
15	00015	盈信控股	-1.19	0.830	0.820	0.830	6000	48.0万	0.00	0.59
16	00016	新鸿基地产	1.06	104.900	104.800	104.900	1000	371万	0.10	0.97
17	00017	新世界发展	0.82	12.280	12.280	12.300	1000	544万	-0.16	0.96
18	00018	东方报业集团	0.99	1.020	1.010	1.020	1360	13.5万	0.00	0.61
19	00019	太古股份公司A	1.49	85.250	85.250	85.400	500	191万	0.41	1.69
20	00020	会德丰	1.69	21.100	21.100	21.150	1000	72.3万	-0.24	1.07

分类▲ A股 中小 创业 B股 权证 基金 AH对照 自选 板块▲ 自定▲ 港板块▲ 港股▲ 期货▲

3.7.3 香港指数

查看港股相关指数。

代码	名称	涨幅%	现价	日涨跌	振幅%	最高	总金额	最低	今开	昨收
1 GEM	创业板指数	-0.14	361.75	-0.49	2.48	368.18	5520.00万	359.20	362.60	362.24
2 HSI	恒生指数	0.31	13697.93	42.89	2.23	13865.59	386.67亿	13561.54	13865.59	13655.04

3.7.4 香港创业板

查看港股创业板行情信息。

▼	代码	名称	涨幅%	现价	买价一	卖价一	现量	总量	涨速%	量比
1	08003	世大控股	-0.41	0.240	0.235	0.240	14000	248万	0.00	1.56
2	08005	裕兴科技	0.00	0.350	0.330	0.355	0	0	0.00	0.00
3	08006	中华网	1.00	5.060	5.060	5.090	7000	19.1万	0.00	1.02
4	08007	数码香港	0.00	1.400	1.330	1.400	65	325	0.00	0.01
5	08008	新意网集团	-0.93	1.070	1.070	1.080	10000	40595	0.00	0.38
6	08009	菱控有限公司	0.00	0.216	0.190	0.219	0	0	0.00	0.00
7	08010	星美出版集团	0.00	0.015	—	—	0	0	0.00	—
8	08011	百田石油	1.96	0.156	0.150	0.156	10000	16.1万	0.00	0.06
9	08013	松景科技	0.44	0.230	0.217	0.232	70.0万	99.0万	0.00	8.18
10	08015	乾隆科技	0.00	1.060	0.950	1.080	0	0	0.00	0.00
11	08016	中华数据广播	0.00	1.110	1.000	—	0	0	0.00	0.00
12	08017	百龄国际	-1.22	0.162	0.159	0.162	20000	257万	0.00	0.71
13	08019	皓文控股	-1.19	0.166	0.153	0.166	0	0	-1.19	0.00
14	08021	汇隆控股	1.48	0.137	0.132	0.139	10000	16.1万	0.00	0.29
15	08022	彩娱集团	-1.47	0.335	0.320	0.335	2000	22000	0.00	0.01
16	08025	亚洲资产	-2.26	1.300	1.300	1.320	40000	93.2万	-1.52	2.70
17	08026	长达科技	-3.61	0.400	0.345	0.400	0	0	-3.61	—
18	08028	天时软件	-3.13	0.124	0.122	0.124	46000	158万	1.64	0.41
19	08029	太阳国际	-4.88	0.780	0.780	0.800	20000	184万	0.00	0.55
20	08032	快意节能	12.36	0.500	0.495	0.500	80000	1.16亿	2.04	4.14

分类▲ A股 中小 创业 B股 权证 基金 AH对照 自选 板块▲ 自定▲ 港板块▲ 港股▲ 期货▲

3.7.5 香港基金

查看香港基金行情信息。

代码	名称	涨幅%	现价	买价一	卖价一	现量	总量	涨速%	量比
1 00405	越秀房产信托基金	1.26	3.210	3.200	3.210	12000	164万	0.00	1.31
2 00435	阳光房地产基金	0.52	1.950	1.940	1.950	20000	264万	0.52	2.77
3 00625	睿富房地产基金	0.00	4.350	—	—	0	0	0.00	—
4 00778	置富产业信托	0.00	3.380	3.370	3.380	12000	99.5万	0.00	1.27
5 00808	泓富产业信托	0.00	1.370	1.370	1.380	40000	72.1万	0.00	1.44
6 00820	汇丰中国翔龙基金	1.39	7.320	7.310	7.320	10000	40.0万	0.14	1.74
7 00823	领汇房产基金	0.51	19.780	19.740	19.780	11500	413万	0.10	0.59
8 01881	富豪产业信托	-0.57	1.740	1.740	1.750	3000	191万	0.00	0.78
9 02301	NEWERA PRC F	—	—	—	—	0	0	—	—
10 02778	冠君产业信托	-0.84	3.560	3.550	3.560	1000	242万	0.28	0.68
11 02800	盈富基金	1.21	20.100	20.100	20.150	5000	492万	0.00	0.93
12 02801	安硕中国ETF	0.82	19.580	19.580	19.620	800	30400	0.00	0.40
13 02802	安硕亚洲新兴	-0.57	34.800	34.600	34.800	0	0	-0.57	0.00
14 02803	领先RAFI美国	0.00	37.650	37.650	37.800	0	0	0.00	0.00
15 02806	领先RAFI欧洲	0.00	39.600	39.350	39.600	0	0	0.00	0.00
16 02809	领先商品ETF	0.32	18.920	18.900	18.940	250	19500	0.00	1.00
17 02810	领先印度ETF	0.09	114.000	113.500	114.400	100	1150	0.00	1.14
18 02812	领先环球ETF	0.12	8.320	8.320	8.360	0	0	0.12	0.00
19 02813	领先韩国ETF	-1.84	29.350	29.350	29.500	3300	4350	0.00	0.08
20 02814	领先日本ETF	0.14	7.310	7.300	7.310	0	500	-0.14	0.03

3.7.6 股指期货

查看股指期货行情信息。

代码	名称	涨幅%	现价	买价一	卖价一	现量	涨速%	量比	委比%	买量一
1 IF1006	沪深1006	0.53	2786.6	2786.8	2787.0	4	-0.20	0.65	-20.00	24
2 IF1007	沪深1007	0.63	2806.6	2806.4	2806.6	2	-0.19	2.39	45.45	8
3 IF1008	沪深1008	—	—	—	—	0	—	—	—	0
4 IF1009	沪深1009	0.71	2838.0	2835.2	2838.8	2	-0.18	1.97	-33.33	1
5 IF1010	沪深1010	—	—	—	—	0	—	—	—	0
6 IF1011	沪深1011	—	—	—	—	0	—	—	—	0
7 IF1012	沪深1012	0.80	2876.2	2875.2	2876.2	1	-0.21	1.23	-50.00	1
8 IF1101	沪深1101	—	—	—	—	0	—	—	—	0
9 IF1102	沪深1102	—	—	—	—	0	—	—	—	0
10 IF1103	沪深1103	—	—	—	—	0	—	—	—	0
11 IF1104	沪深1104	—	—	—	—	0	—	—	—	0
12 IF1105	沪深1105	—	—	—	—	0	—	—	—	0
13 IF300	沪深300	1.04	2778.69	2778.69	2778.69	26.9万	0.05	1.15	31.96	245
14 IFL0	当月连续	0.53	2786.6	2786.8	2787.0	4	-0.20	0.65	-20.00	24
15 IFL1	下月连续	0.63	2806.6	2806.4	2806.6	2	-0.19	2.39	45.45	8
16 IFL2	下季连续	0.71	2838.0	2835.2	2838.8	2	-0.18	1.97	-33.33	1
17 IFL3	隔季连续	0.80	2876.2	2875.2	2876.2	1	-0.21	1.23	-50.00	1

分类▲ A股▲ 中小▲ 创业▲ B股▲ 权证▲ 基金▲ AH对照▲ 自选▲ 板块▲ 自定▲ 港板块▲ 港股▲ 期货▲

3.7.7 郑州商品

查看郑州期货交易所行情信息。

代码	名称	涨幅%	现价	买价一	卖价一	现量	涨速%	量比	委比%	买量一
1	CF1007 郑棉1007	0.22	18330	18315	18330	10	0.08	0.66	-96.92	1
2	CF1009 郑棉1009	0.70	18025	18025	18030	184	0.03	0.73	-90.00	7
3	CF1011 郑棉1011	1.84	16875	16875	16890	2	0.03	1.52	-83.78	3
4	CF1101 郑棉1101	2.34	16625	16625	16630	84	0.00	0.99	-15.00	68
5	CF1103 郑棉1103	2.32	16765	16755	16765	2	0.12	1.06	26.47	43
6	CF1105 郑棉1105	2.24	16870	16860	16875	2	0.15	1.46	-26.83	15
7	CFL0 郑棉连续	0.22	18330	18315	18330	10	0.08	0.66	-96.92	1
8	ER1007 粳稻1007	0.47	1920	1918	1920	6	0.05	0.61	6.67	8
9	ER1009 粳稻1009	0.64	2035	2034	2035	2	0.05	0.76	55.17	765
10	ER1011 粳稻1011	0.15	2063	2063	2068	2	-0.05	—	57.14	11
11	ER1101 粳稻1101	0.63	2085	2084	2085	2	0.14	0.97	-75.51	24
12	ER1103 粳稻1103	0.29	2088	2088	2090	22	-0.10	0.68	92.00	24
13	ER1105 粳稻1105	0.48	2115	2115	2116	2	-0.05	1.34	-71.43	1
14	ERL0 粳稻连续	0.47	1920	1918	1920	6	0.05	0.61	6.67	8
15	GNL0 绿豆连续	—	—	—	—	0	—	—	—	0
16	R01007 菜油1007	-0.15	7960	7978	8032	10	0.00	—	75.00	7
17	R01009 菜油1009	0.25	8010	8008	8010	4	0.00	0.37	-80.49	4
18	R01011 菜油1011	0.12	8038	8028	8092	2	0.00	—	-42.86	2
19	R01101 菜油1101	0.25	8118	8116	8118	2	0.07	0.55	73.91	120
20	R01103 菜油1103	—	—	8212	8244	0	—	—	0.00	2

3.7.8 大连商品

查看大连期货交易所行情信息。

代码	名称	涨幅%	现价	买价一	卖价一	现量	涨速%	量比	委比%	买量一
1 A1007	豆一1007	-0.37	3742	3741	3749	4	0.00	—	0.00	4
2 A1009	豆一1009	-0.27	3702	3700	3703	2	-0.05	1.42	70.87	88
3 A1011	豆一1011	-0.37	3763	3763	3770	2	0.00	—	94.12	33
4 A1101	豆一1101	-0.26	3796	3796	3797	12	0.03	1.21	84.11	197
5 A1103	豆一1103	—	—	3780	3817	0	—	—	-66.67	1
6 A1105	豆一1105	-0.05	3807	3807	3808	4	0.05	1.14	-64.42	29
7 A1107	豆一1107	—	—	3810	3934	0	—	—	0.00	3
8 A1109	豆一1109	0.03	3853	3843	3850	2	0.05	1.35	75.00	7
9 A1111	豆一1111	-0.69	3858	3850	3889	2	0.00	—	33.33	2
10 AL0	豆一连续	-0.37	3742	3741	3749	4	0.00	—	0.00	4
11 AL3	豆一连三	-0.26	3796	3796	3797	12	0.03	1.21	84.11	197
12 B1007	豆二1007	1.09	4088	4026	4070	2	0.00	—	0.00	1
13 B1009	豆二1009	-0.08	3918	3901	3921	2	0.00	—	0.00	1
14 B1011	豆二1011	-0.03	3889	3883	3900	2	0.00	—	0.00	1
15 B1101	豆二1101	-0.31	3855	3845	3860	2	0.00	—	0.00	1
16 B1103	豆二1103	—	—	3796	3897	0	—	—	-33.33	1
17 B1105	豆二1105	-1.51	3850	3855	3865	2	0.00	—	0.00	1
18 BL0	豆二连续	1.09	4088	4026	4070	2	0.00	—	0.00	1
19 C1007	玉米1007	-1.50	1908	1906	1915	2	0.00	—	0.00	1
20 C1009	玉米1009	-0.26	1913	1912	1913	2	0.21	0.81	3.89	227

3.7.9 上海商品

查看上海期货交易所行情信息。

代码	名称	涨幅%	现价	买价一	卖价一	现量	涨速%	量比	委比%	买量一
1 AL1006	沪铝1006	3.01	14215	14100	14215	10	1.03	1.67	50.00	15
2 AL1007	沪铝1007	3.49	14400	14355	14480	6	1.02	1.36	-33.33	2
3 AL1008	沪铝1008	3.56	14540	14540	14550	2	1.08	0.67	84.09	81
4 AL1009	沪铝1009	3.92	14720	14720	14725	34	1.38	0.98	85.19	25
5 AL1010	沪铝1010	3.75	14810	14815	14830	2	1.26	1.07	66.67	45
6 AL1011	沪铝1011	3.72	14930	14890	14930	18	1.22	0.84	95.12	40
7 AL1012	沪铝1012	3.24	14965	14965	15080	2	1.08	0.52	-11.11	4
8 AL1101	沪铝1101	2.50	14970	14895	15180	4	0.67	1.45	0.00	1
9 AL1102	沪铝1102	2.67	15000	14900	15295	6	0.67	—	-33.33	1
10 AL1103	沪铝1103	3.83	15195	14800	15195	2	1.44	0.94	-50.00	3
11 AL1104	沪铝1104	4.53	15360	14985	15360	2	2.23	0.47	-66.67	1
12 AL1105	沪铝1105	4.63	15380	15000	15290	2	2.19	—	0.00	1
13 ALLO	沪铝连续	3.01	14215	14100	14215	10	1.03	1.67	50.00	15
14 ALL3	沪铝连三	3.92	14720	14720	14725	34	1.38	0.98	85.19	25
15 ALL4	沪铝连四	3.75	14810	14815	14830	2	1.26	1.07	66.67	45
16 AU1006	黄金1006	1.50	270.00	269.00	273.00	6	0.00	—	0.00	30
17 AU1007	黄金1007	0.69	273.00	270.14	273.35	2	1.03	—	-33.33	1
18 AU1008	黄金1008	0.09	269.90	267.79	271.92	2	0.00	—	0.00	2
19 AU1009	黄金1009	-0.22	271.20	264.59	272.15	2	0.00	—	60.00	4
20 AU1010	黄金1010	-0.50	270.14	269.98	276.54	2	0.00	—	-60.00	1

3.7.10 港交所休市日

查看港交所休市日信息。

假期表

更新日期: 14/05/2010

證券市場於星期六、日及下列之公眾假期休市：

日期	星期	假期
2010年1月1日	星期五	一月一日
2010年2月15日	星期一	農曆年初二
2010年2月16日	星期二	農曆年初三
2010年4月2日	星期五	耶穌受難節
2010年4月5日	星期一	復活節星期一
2010年4月6日	星期二	清明節翌日
2010年5月21日	星期五	佛誕
2010年6月16日	星期三	端午節
2010年7月1日	星期四	香港特別行政區成立紀念日
2010年9月23日	星期四	中秋節翌日
2010年10月1日	星期五	國慶日
2010年12月27日	星期一	聖誕節後第一個周日
2011年2月3日	星期四	農曆年初一
2011年2月4日	星期五	農曆年初二
2011年4月5日	星期二	清明節
2011年4月22日	星期五	耶穌受難節
2011年4月25日	星期一	復活節星期一
2011年5月2日	星期一	勞動節翌日
2011年5月10日	星期二	佛誕
2011年6月6日	星期一	端午節
2011年7月1日	星期五	香港特別行政區成立紀念日
2011年9月13日	星期二	中秋節翌日
2011年10月5日	星期三	重陽節
2011年12月26日	星期一	聖誕節後第一個周日
2011年12月27日	星期二	聖誕節後第二個周日

備註：

以下交易日為半日交易(即沒有延續早市及午市交易)及聯交所買賣與非聯交所買賣(即交收指示及投資者交收指示)的非交收日：

2010年12月24日(星期五) - 聖誕節前夕

2010年12月31日(星期五) - 新年前夕

2011年2月2日(星期三) - 農曆新年前夕

第4节 软件工具的使用

4.1 所属板块

快捷键：【Ctrl】+【R】

查看个股板块属性，双击可以展开该板块的所有股票的行情。

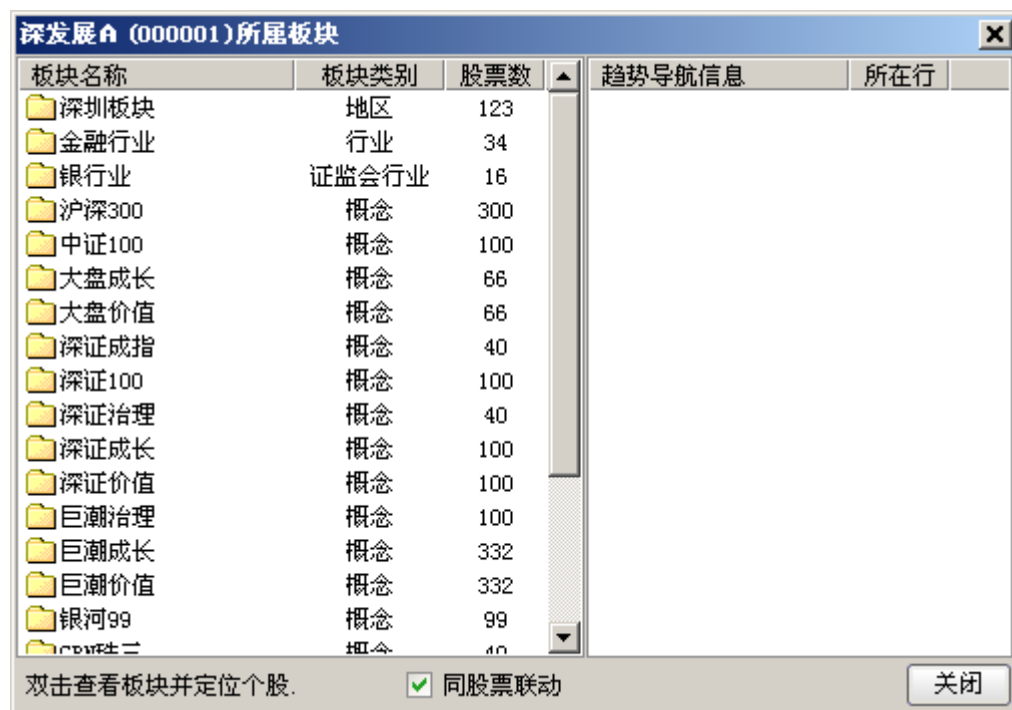

4.2 画线工具

快捷方式：

热键：[[Alt]] + [[F12]]

右键菜单→画线工具

具栏动态图标按钮

提供画线功能可将已经画的线平移、旋转、压缩、拉伸和删除。

画线功能均用鼠标拖动进行，先在画线工具栏中选择画线类型（按下线型按钮），在画线起点处按下鼠标左键，拖动鼠标至画线终点，然后松开左键。

画线完成以后，还可用鼠标拖动画线的起点或终点，改变画线方向；也可拖动整条画线，平行移动它。

可以自己设置买点和卖点，标明自己当时为什么这样买为什么这样卖如上图。还可以标记特殊点让你从众多股票中选出你以前留意的。画线功能均

用鼠标拖动进行，先在画线工具栏中选择画线类型（按下线型按钮），在画线起点处按下鼠标左键，拖动鼠标至画线终点，然后松开左键。画线完

成以后，还可用鼠标拖动画线的起点或终点，改变画线方向；也可拖动整条画线，平行移动它可以方便地调整

画线位置及角度。放大缩小画面不会

对画线产生影响，画线永久记忆，除非用户强制删除。画线的颜色可自行选择和定义。

4.3 标记当前证券

选中证券所在行，[Ctrl] + [Q] 进行文字标记

可以写下当时对这个股票的心得体会

也可以用标记 1、标记 2 等进行标记使这个股票在画面中更容易被自己注意。

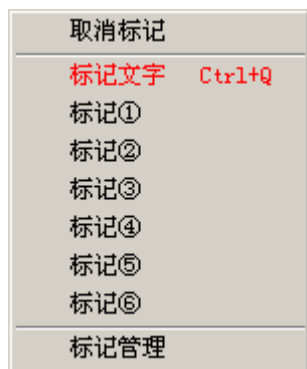

4.4 系统设置

配置系统颜色、维护自选股、板块股，设定系统参数。系统设置包括六个部分：外观设置、用户板块、系统参数 1、系统参数 2、系统参数 3 和外挂设置。

快捷方式:

热键 Ctrl+D

键盘精灵 .930

查看---系统设置



4.5 交易设置

4.5.1 系统参数

可以随心的改变您交易系统的设置，在您所需要的栏目前打上勾和修改您所需要修改的参数。

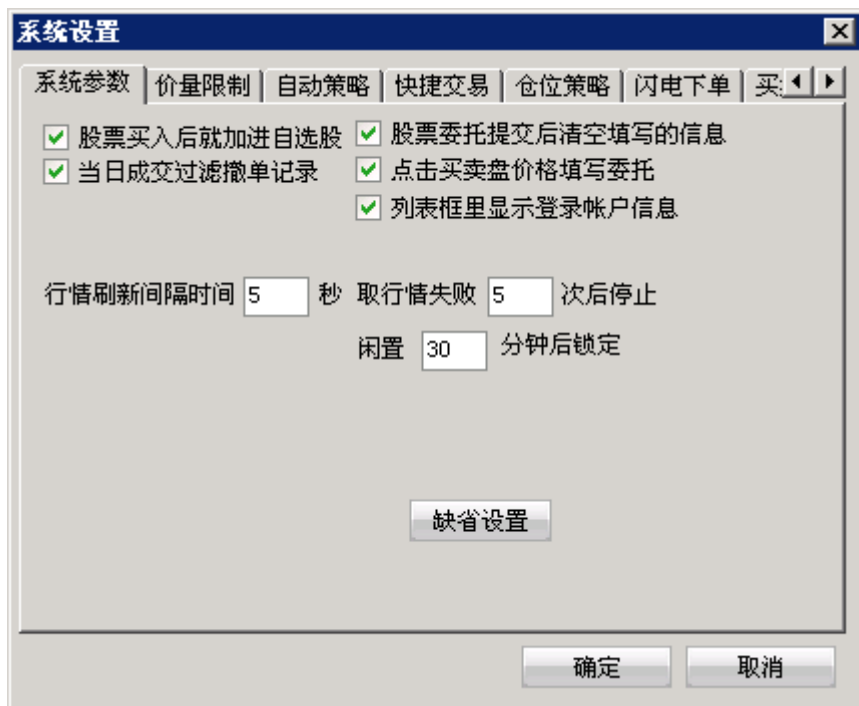

- 股票买入后就加进自选股：用户每次买入股票后，自动将该股票加入到自选股中。
- 股票委托提交后清空填写信息：委托成功后自动清空刚才填写的信息。缺省设置为勾选。

- 点击买卖盘价格填写委托：使用鼠标点击买卖盘价格（如买一、卖一价格），自动填写所点击的委托价格。
缺省设置为勾选。
- 行情刷新闻隔时间：缺省最小设置为 5 秒。

闲置锁定时间：缺省设置为 30 分钟。

4.5.2 价量限制

启动委托价格自动跟盘功能，买卖界面的委托价将跟随行情刷新而变动。

风险提示：启用了自动分仓后，在买入卖出时会提示分仓操作，如果您不熟悉此功能，请谨慎使用。

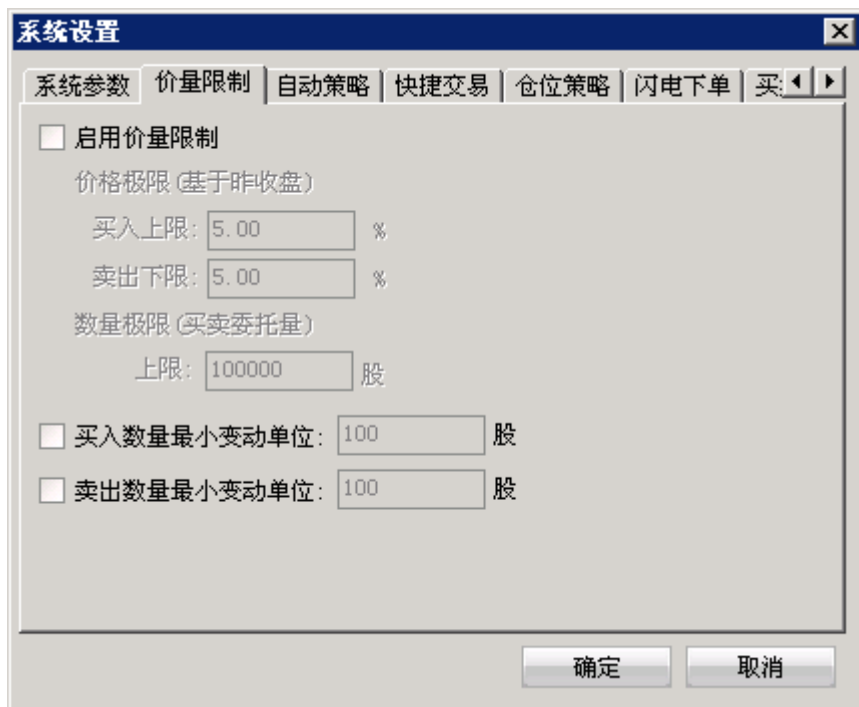

- 启用价量限制：选取买卖价格及数量上下限，设置买卖范围。勾选启用价量限制弹出以上提示。
- 买入上限：比如设定为 **5%**，基于昨天的收盘价的百分比高出 **5%**以内买入不提示，高出 **5%**以外则进行提示。
- 卖出下限：比如设定为 **5%**，基于昨天的收盘价的百分比低于 **5%**以内卖出不提示，低于 **5%**以外则进行提示。
- 数量极限：比如设定为 **100**，当天某产品买卖数量为 **100** 股为限。

4.5.3 自动策略

便于您更加理性和合理的进行投资。

风险提示：启用了自动分仓后，在买入卖出时会提示分仓操作，如果您不熟悉此功能，请谨慎使用。

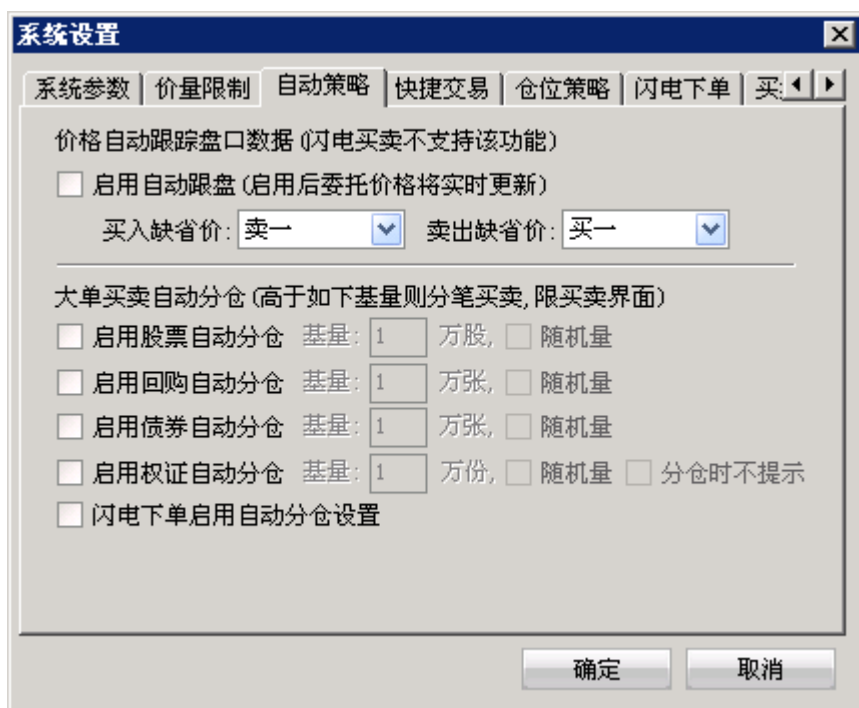

- 价格自动跟踪盘口数据：设置以后在委托中能够根据设置自动填入相应的盘口价格。
- 大单买卖自动分仓：在下单的时候，买卖数量高于设定的基量（默认为 1 万股）时，进行自动分笔买卖，并可选择是否随机分配数量。

- 闪电下单启用自动分仓设置：必须在上面四个自动分仓策略里面选择。启用股票/回购/债券自动分仓，为标准交易的自动分仓功能。

比如：如下界面设置超过 1 万股后，自动分仓。

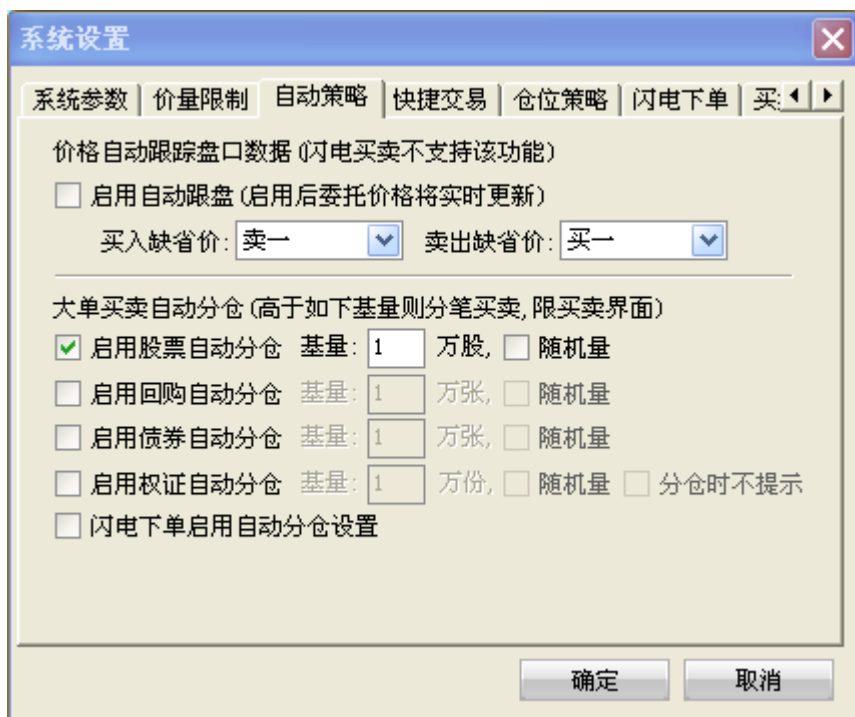

当委托超过 1 万股时，买入时系统会提示是否采用分仓方式提交。请特别注意：新股申购，请不要分仓！

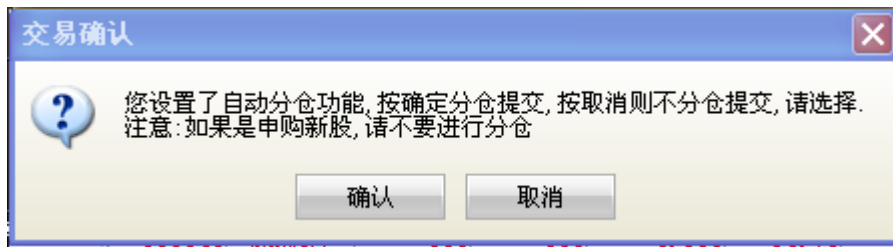

4.5.4 快捷交易

交易时的一些快捷方式进行设置，比如是否选择每次委托前进行确认等等。

风险提示：请谨慎设置快捷交易，建议您选择“每次委托前进行确认”，以避免错误操作而给您带来损失。

- 普通,表示六项全部勾选;
- 较快,会勾选“输入六位代码后自动确认”、“每次委托前进行确认”、“闪电下单提交后打开委托查询界面”三项;
- 特快,只勾选“输入六位代码后自动确认”一项;
- 自定义,则是让用户自己组合勾选。

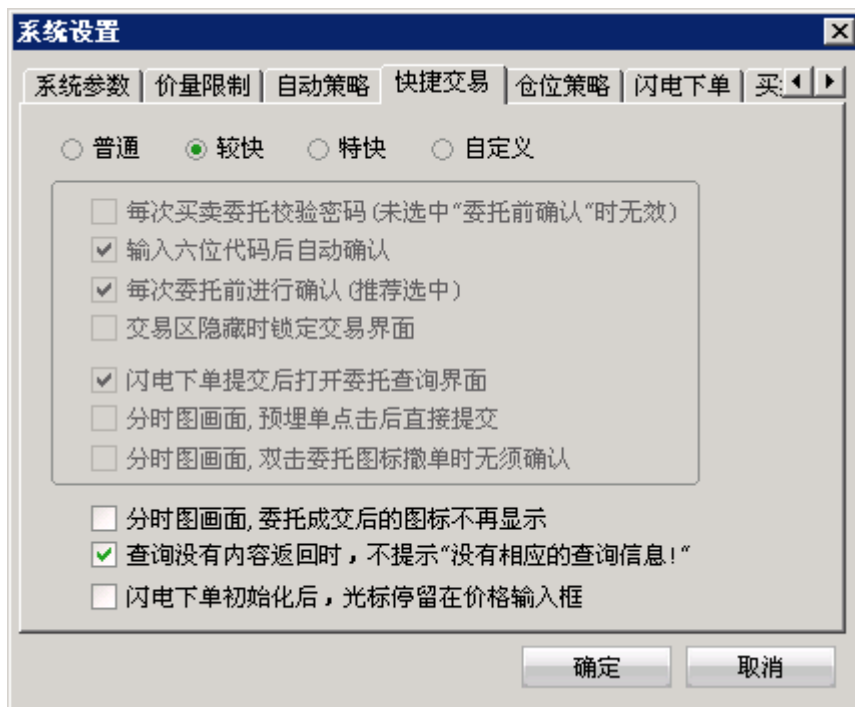

- 每次买卖委托校验密码：用户每次买卖委托需要校验用户的密码。缺省设置为不勾选。
- 输入六位代码后自动确认：输入六位代码后，自动跳转到确认项。缺省设置为勾选。
- 每次委托前进行确认：每次买卖委托都需要点一次“确定”来完成委托，推荐选中，以免误操作造成损失。
- 交易区隐藏时锁定交易：当交易区被隐藏时，系统自动锁定交易。缺省设置为不勾选。
- 闪电下单提交后打开委托查询界面：当用户在行情等界面使用闪电下单功能，并提交委托后自动打开委

托查询界面。

- 查询没有内容返回时，不提示“没有相应的查询信息!”：在交易各项查询功能中，若该项目没有信息，直接显示空白。
- 闪电下单初始化后，光标停留在价格输入框：每次如打开闪电下单等初始化该功能的操作时，光标自动选中价格方便快速更改。

4.5.5 仓位策略

在进入买入委托或卖出委托时，通过仓位策略，可以由系统按照仓位策略自动录入买入或卖出数量

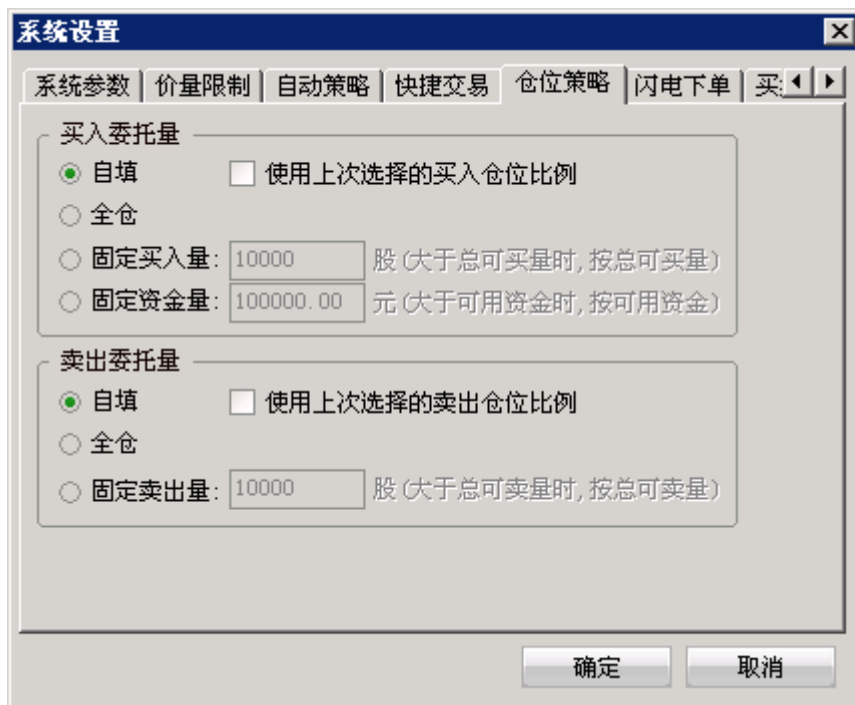

- 自填：在进入委托数量输入框时，自行填入委托数量。可以“使用上次选择的仓位比例”，记住上次输入的数量。
- 全仓：在进入委托数量输入框时按回车，系统会自动填入全部可用资金可买卖的最大可委托数量。
- 固定买入/卖出量：在进入委托数量输入框时按回车，系统会自动填入预设的固定委托数量。大于总可买/卖数量时，按总可买量计算。
- 固定资金量：在进入委托数量输入框时按回车，系统会自动填入预设的固定委托数量。大于总可买/卖数

量时，按总可买量计算。

4.5.6 闪电下单

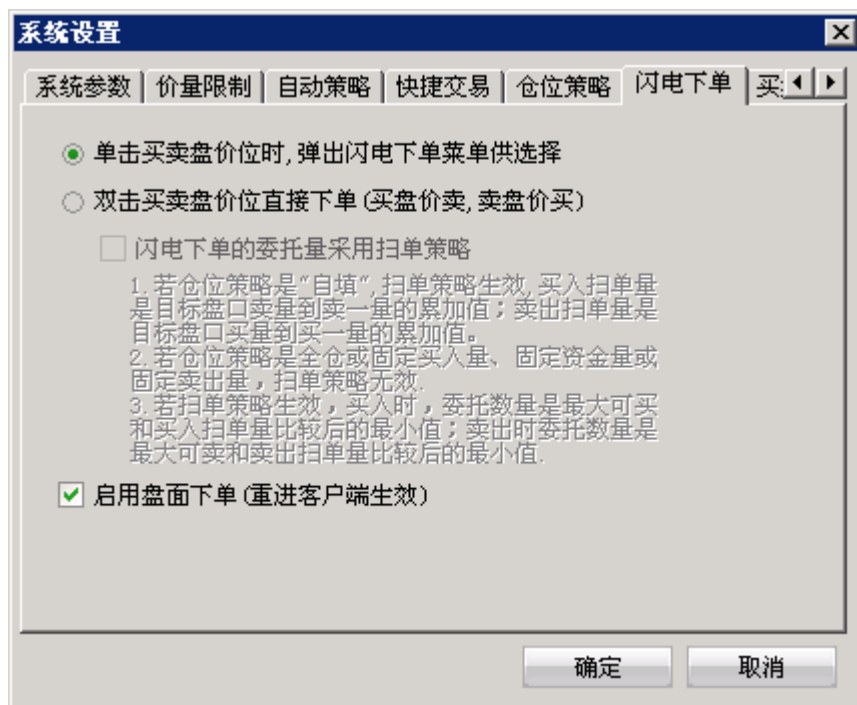

当选择“单击买卖盘价位时，弹出下单菜单供选择”时，单击买卖盘即会出现

闪电买入	21
闪电卖出	23
普通买入	221
普通卖出	223
撤单查询	22
设置预警委托	
所属板块	Ctrl+R
重仓持股基金	36
标记当前证券	▶
加入到自选股	Alt+Z
加入到板块股	Ctrl+Z
从板块中删除	Alt+D

可以选择闪电买入，闪电卖出等，或者从键盘处敲击快捷键“21”“23”即闪电买入，闪电卖出。

当选择“双击买卖盘价位直接下单”，双击买盘或者卖盘便会直接出现闪电下单

闪电买入

客户姓名:

资金帐号:

股东代码: 深A

证券代码: 000002 万科A

报价方式: 限价委托

买入价格: 8.01 未锁 元

最大可买: 995700 全部 股

买入数量: 0 股

买入 取消

闪电卖出

客户姓名:

资金帐号:

股东代码: 深A

证券代码: 000002 万科A

报价方式: 限价委托

卖出价格: 7.99 未锁 元

最大可卖: 0 全部 股

卖出数量: 0 股

卖出 取消

只需用鼠标就可以快速的进入买卖状态。这样更快捷的便于您对市场机会的把握，让您的投资在闪电中完成。

4.5.7 格线交易设置

格线交易的默认价差和默认委托数量的设置，使格线交易更加快捷。

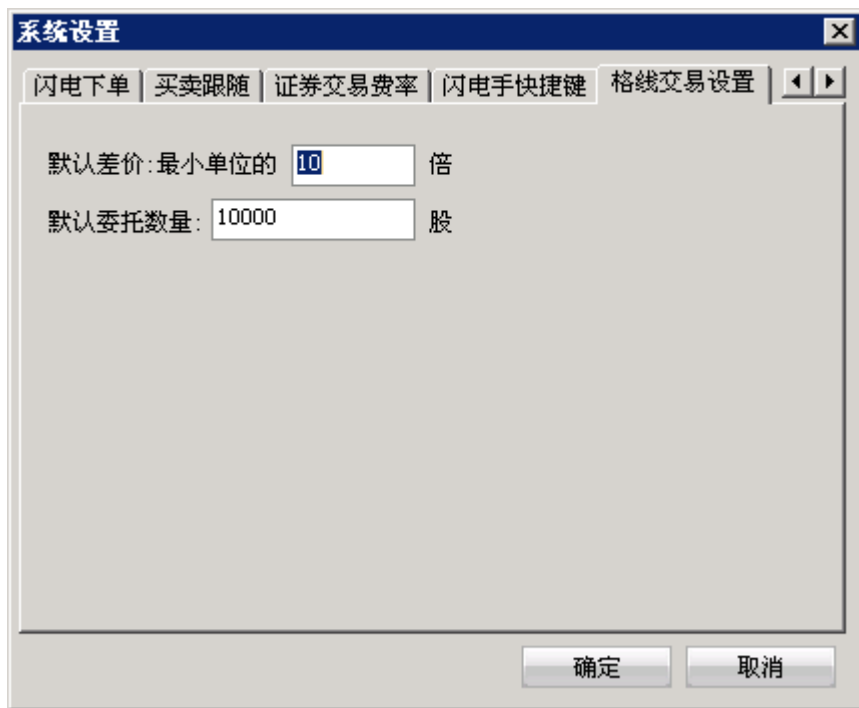

风险提示：请合理设置价差及默认委托数量，当您一次下多笔单时，可能会因为价差的递增或者递减而导致委托价格超过涨跌幅限制，从而使部分委托无效。

比如：如下界面所示，委托失败 7 笔，即为价差设置过大，而导致委托价格超过涨幅限制。但这种情况下，未超过涨跌幅限制的委托仍然有效。

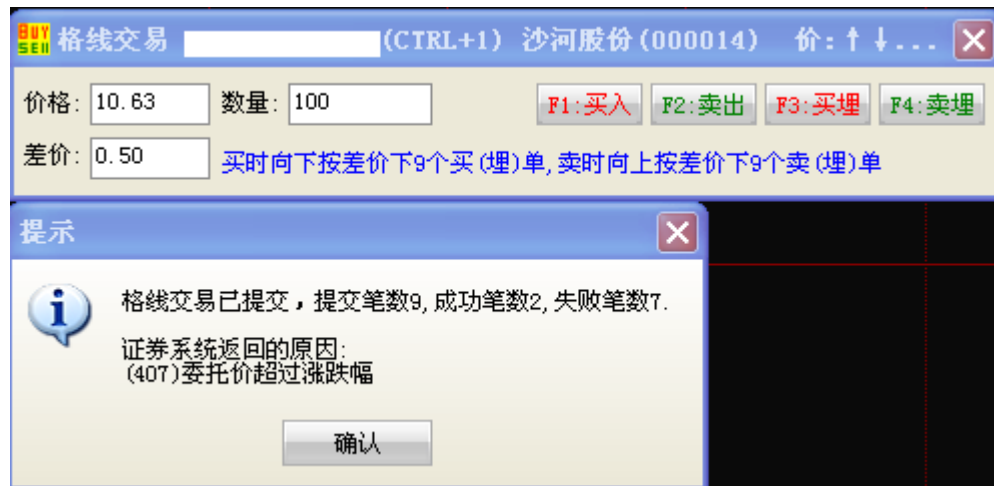

4.6 界面图形

您的每笔委托，都将会以图形的方式展现在个股行情图上。其中“B”代表买入、“S”代表卖出。双击“B”或者“S”可进行撤单操作。若您的委托处理盘口的买卖 5 档中，则会在 5 档盘口显示您委托的数量，如下图：

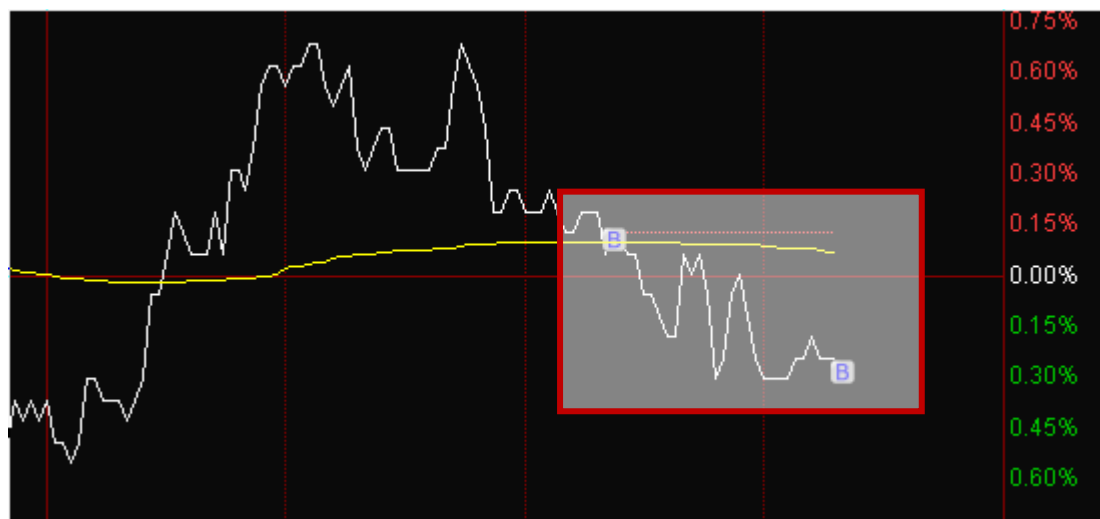

000001 深发展A	
委比	36.36% 委差 1425
卖⑤	16.25 99
卖④	16.24 168
卖③	16.23 749
卖②	16.22(1) 205
卖①	16.21 26
买①	16.20 738
买②	16.19 234
买③	16.18 781
买④	16.17 556
买⑤	16.16 363

点击左上角的蓝色圆点即可选择在分时图中显示“B”、“S”图标！



第5节 交易委托

5.1 股票交易

5.1.1 买入

股票买入时的常规操作，在填写完证券代码之后，证券名称会显现，当确认输入无误之后，点击买入下单会出现确认信息。也可在右侧股票列表中双击自动填写各项。

证券代码	证券名称	股份余额	可
000001	深发展A	1000800	
000002	万科A	0	
000004	ST国农	0	
000005	世纪星源	0	
000006	深振业A	0	
000007	ST零七	0	
000008	ST宝利来	0	
000028	一致药业	0	
000045	深纺织A	100	
000063	中兴通讯	1000000	

如果信息有误还可以取消 返回上图继续填写下单信息，如果正确，当确定之后会返回一个提示信息，如果有问题则返回原因。

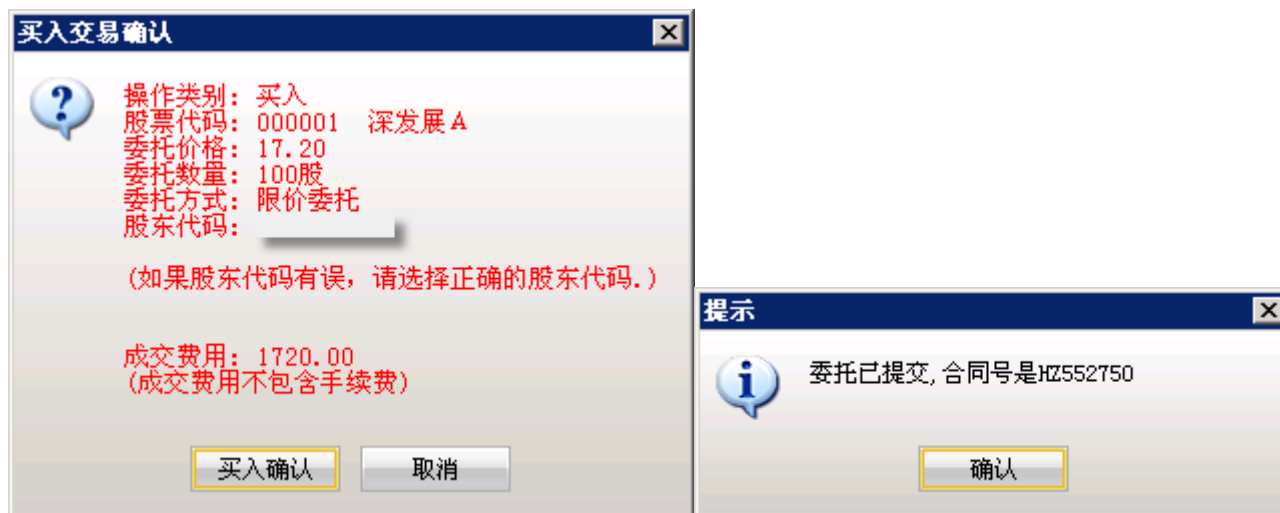

5.1.2 卖出

在填写完证券代码之后，证券名称会显现

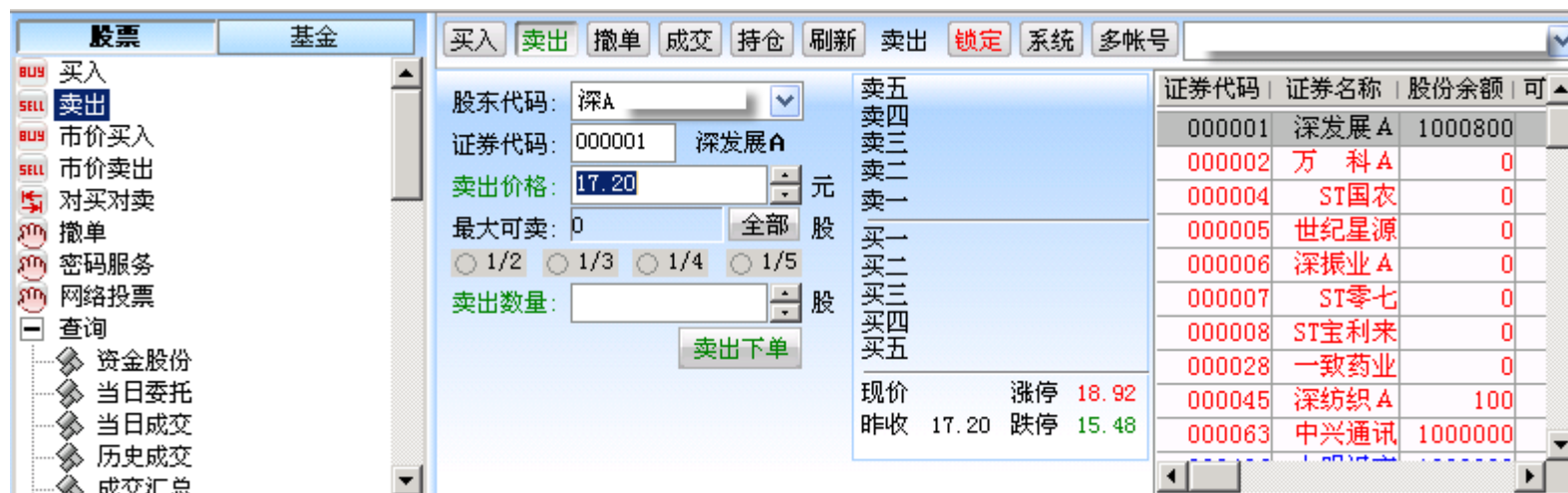

当确认输入无误之后，点击下单会出现确认信息。

操作和买入基本一致，我们采用绿色字体来与买入区别。

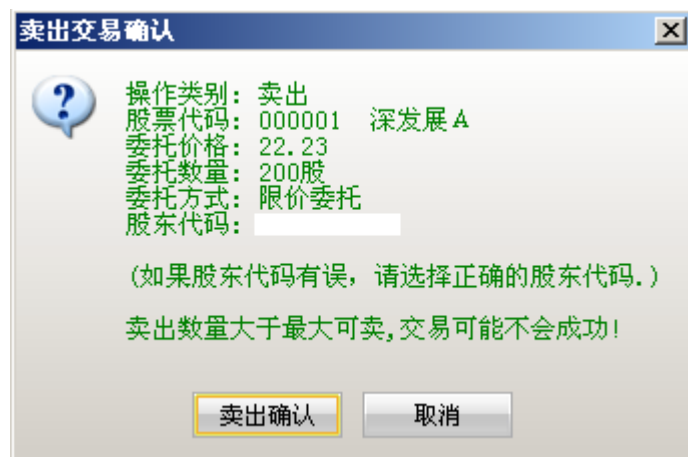

5.1.3 市价买入

基本与买入相同，无需填写价格，红色表示。

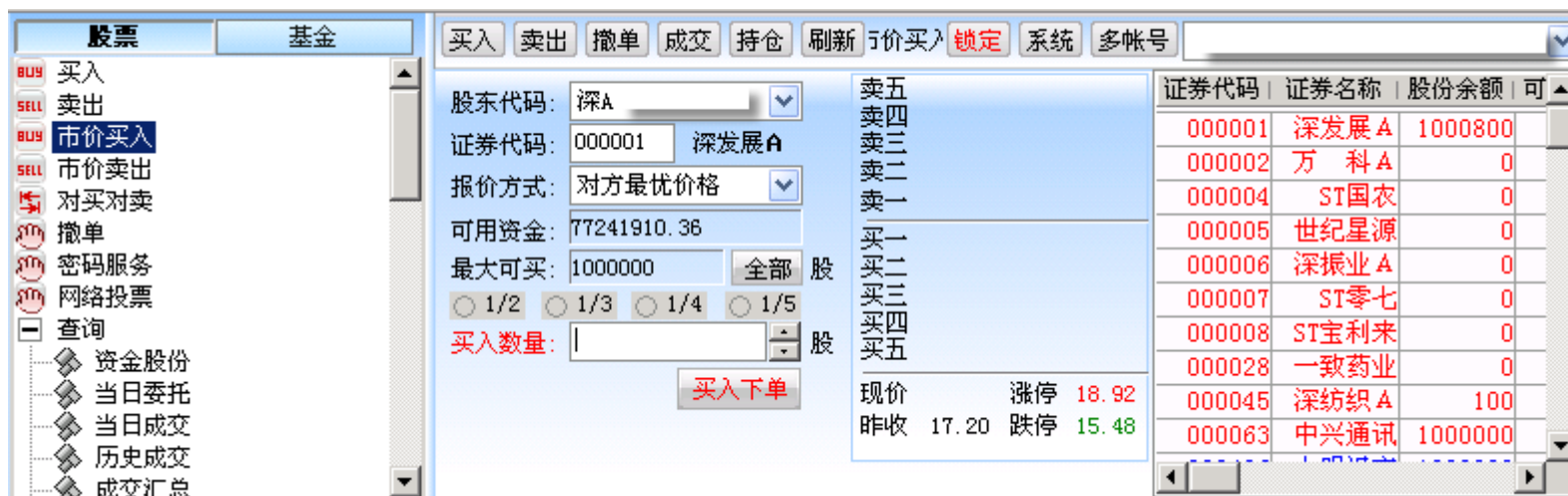

5.1.4 市价卖出

基本与卖出相同，无需填写价格，绿色表示。

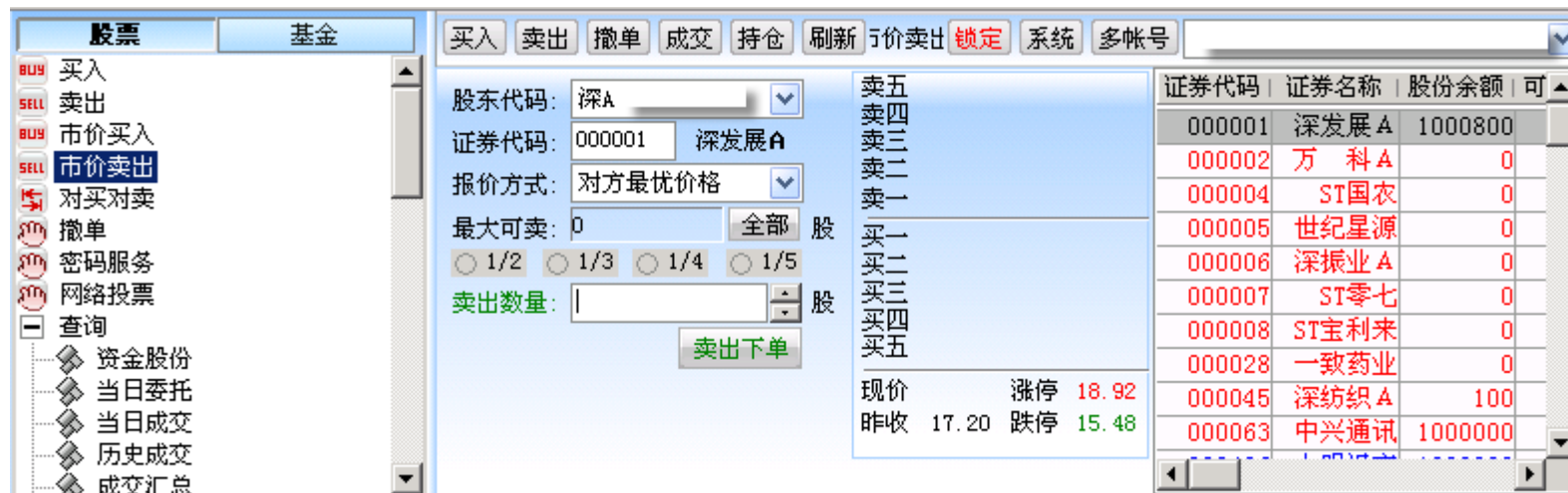

5.1.5 对买对卖

买卖方式可以下拉选择，股东代码可以下拉选择，在填写完证券代码之后，证券名称会显现（如果选择了“买卖关联同一支股票”

则在另一边不需要出入证券代码），报价方式可以下拉选择。

当确认输入无误之后，点击下单会出现确认信息。（同买入）

如果信息有误还可以取消 返回上图继续填写下单信息，如果正确，当确定之后会返回一个提示信息，内容有股东代码以及合同号，如果有其他情况返回原因。（同买入）



5.1.6 撤单

选中需要撤单的记录（复选状态，用鼠标单击选择信息条，点击“全部选中”可以选中全部的信息条，“全部取消”可以取消全部已选中的信息条），点击“撤单”之后 会有确认信息。“输出”按钮可以将信息保存为文本。鼠标右键中有“输出”、“汇总”、“刷新”操作。

股票		基金		买入	卖出	撤单	成交	持仓	刷新	撤单	锁定	系统	多帐号
BUY	买入												
SELL	卖出												
BUY	市价买入												
SELL	市价卖出												
对买对卖													
撤单													
密码服务													
网络投票													
查询													
资金股份													
当日委托													
当日成交													
历史成交													
成交汇总													

委托时间	资金帐号	股东代码	证券代码	证券名称	买卖标志	委托价格	委托数量
<input type="checkbox"/> 14:20:14			000001	深发展A	买入	17.200	100
<input type="checkbox"/> 11:06:20			601318	中国平安	买入	50.030	100
<input type="checkbox"/> 09:35:15			000002	万科A	买入	8.000	100
<input type="checkbox"/> 09:35:15			000002	万科A	买入	8.000	400
<input type="checkbox"/> 09:35:15			000002	万科A	买入	8.000	400
<input type="checkbox"/> 09:34:52			000002	万科A	买入	8.700	400
<input type="checkbox"/> 09:34:52			000002	万科A	买入	8.700	400
<input type="checkbox"/> 09:29:38			601333	广深铁路	买入	3.600	100
<input type="checkbox"/> 17:34:17			000002	万科A	买入	8.280	9300

5.1.7 密码服务

选择对密码的操作，激活或是挂失，然后输入激活码，点确认完成操作。

股票		基金		买入	卖出	撤单	成交	持仓	刷新	密码服务	锁定	系统	多帐号
BUY	买入												
SELL	卖出												
BUY	市价买入												
SELL	市价卖出												
对买对卖													
撤单													
密码服务													
网络投票													
查询													
资金股份													
当日委托													
当日成交													
历史成交													
成交汇总													

股东代码:	深A
密码操作:	激活
激活码:	<input type="text"/>
<input type="button" value="确认"/> <input type="button" value="重填"/>	

5.1.8 网络投票

此功能是对上市公司议案的投票，与通过普通委托进行投票功能一致。您也可以通过普通委托功能进行投票。

输入“投票代码”，和“议案价格”，然后选择表决意见，同意、否决，或是弃权，确认后点投票。

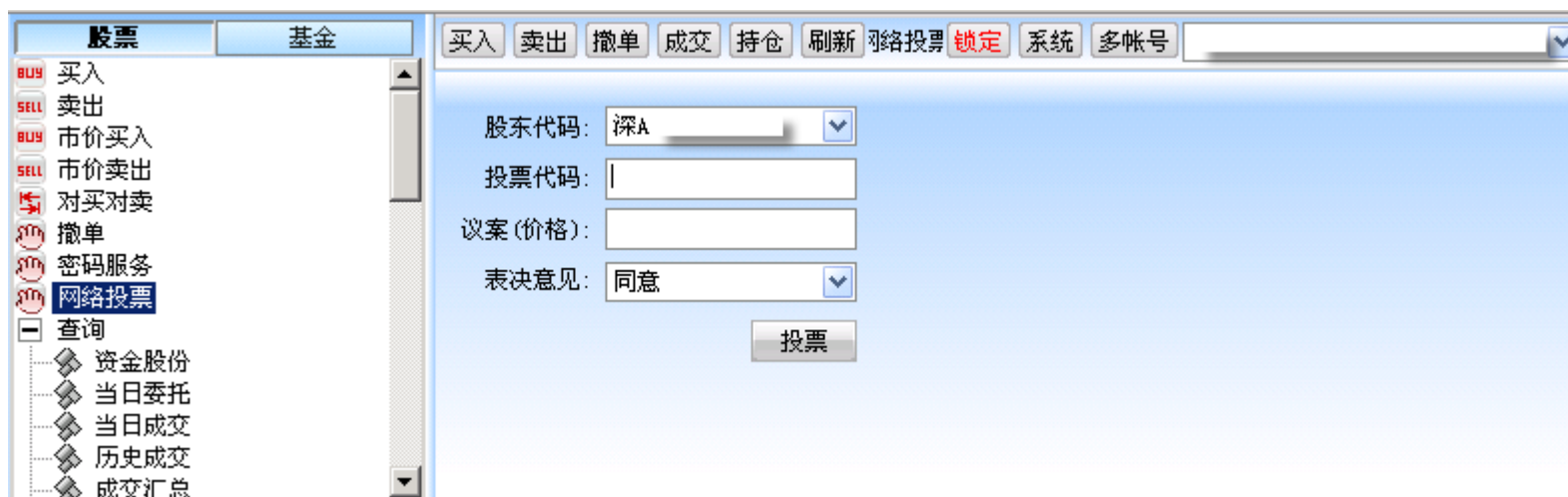

5.1.9 查询

【资金股份】

可查询资金以及持仓情况，在鼠标右键中有“输出”、“汇总”、“刷新”操作。

证券代码	证券名称	股份余额	可用股份	持仓成本价	当前价	最新市值
000001	深发展A	1000800	0	0.028	17.20	17403699.600
000002	万科A	0	0	6.766	8.16	33864.000
000004	ST国农	0	0	8.855	11.59	27236.500
000005	世纪星源	0	0	2.245	4.52	678.000
000006	深振业A	0	0	5.744	7.40	2220.000
000007	ST零七	0	0	1.003	7.69	384.500
000008	ST宝利来	0	0	10.750	13.09	654.500
000028	一致药业	0	0	29.600	37.89	5683.500

【当日委托】【当日成交】【历史成交】【资金流水】【配号中签】【对账单】【待交收股份】等查询功能基本与【资金股份】相同。

【成交汇总】

将您一个时间段内的交易进行汇总，来计算某个时间段对每支股票的成交数量、成交金额及成交均价。

注意：时间区间长度限制在 31 天之内。

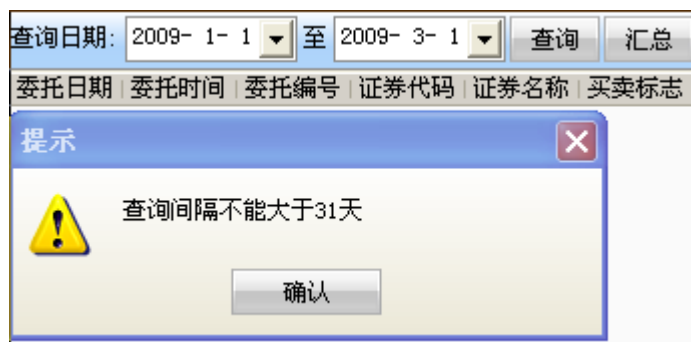

如下图：

选择查询的时间区间，点击查询：

委托日期	委托时间	委托编号	证券代码	证券名称	买卖标志	委托价格	委托数量	成交价格	成交数量
2009-10-26	10:31:00	HZ200600	000677	山东海龙	买入	8.400	1000	8.400	1000
2009-10-27	14:24:00	HZ502074	000677	山东海龙	买入	8.060	1000	8.060	1000
2009-10-27	14:08:00	HZ501950	002097	山河智能	卖出	17.530	500	17.530	500
2009-10-28	10:25:00	HZ500487	002097	山河智能	卖出	18.010	500	18.010	500
2009-10-28	14:43:00	HZ501319	002097	山河智能	卖出	18.200	500	18.200	500
2009-10-29	14:23:00	HZ501265	002097	山河智能	买入	17.500	500	17.500	500
2009-10-29	10:59:00	mK201152	600686	金龙汽车	卖出	8.950	500	8.950	500
2009-10-29	11:09:00	mK201240	600686	金龙汽车	卖出	8.910	2000	8.910	2000

点击汇总：

证券代码	证券名称	买卖标志	成交数量	成交金额	成交均价
600686	金龙汽车	卖出	2500	22295.00	8.92
002097	山河智能	买入	500	8750.00	17.50
002097	山河智能	卖出	1500	26870.00	17.91
000677	山东海龙	买入	2000	16460.00	8.23

5.1.10 新股申购

【新股申购计划】

新股申购计划相当于您的一个记事本，您可以提前在系统中设置申购计划，当新股到期可以申购时，登陆系统后，系统会自动弹出提示框，提醒您申购新股。

风险提示：此信息只记录在您设置新股申购计划时的电脑中，当您更换电脑登陆、通过手机登陆、通过网上营业厅、其他客户端或者重装系统后，系统将不会弹出新股申购提示！

在进行新股申购之前，要填写完新股申购计划，输入申购新股的相关信息，如下图：

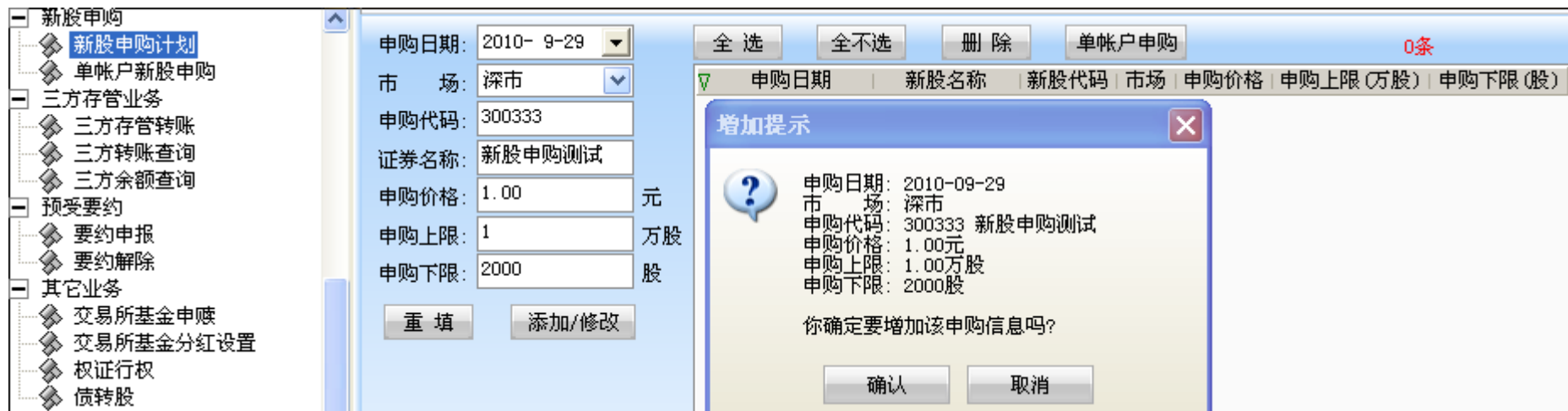

选择申购日期、市场，然后填写申购代码、证券名称、申购价格、申购上限和申购下限，确认信息后点击“添加/修改”按钮添加新股申购计划。若要修改申购计划，可在右侧申购计划列表中双击信息条，在各项中修改，仍然点击“添加/修改”按钮来保存修改。单账户申购按钮会让用户直接跳转到单账户新股申购界面。

风险提示：此处填写新股申购信息时，系统不校验您输入的信息是否正确，请您务必仔细核对输入的每项信息，确保与实际信息一致，以免给您带来损失！

当有到期可申购的新股时，登陆系统，会自动弹出提示框，提醒您有新股可以申购！

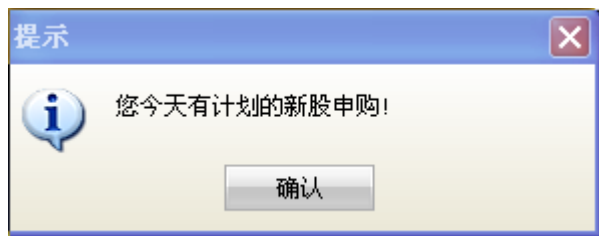

【单账户新股申购】

此功能用来进行新股申购。

(1) 您可以输入新股的证券代码，选择价格策略，然后填入委托价格、委托数量、申购上限和下限，确认信息后点击“买入”按钮提交申购。操作与普通股票买入相似。

风险提示：请您务必确认输入信息与要申购的新股信息一致，以免给您带来损失！实际委托的申购的上限将从您选择的“使用资金的比例”、“委托上限”及交易所规定的上限中取最小值！



若您在【新股申购计划】中预设新股申购信息，勾选新股申购计划，点击“单账户申购”后，系统会自动跳转

到【单账户新股申购】，并同时带入预设信息。如下图：

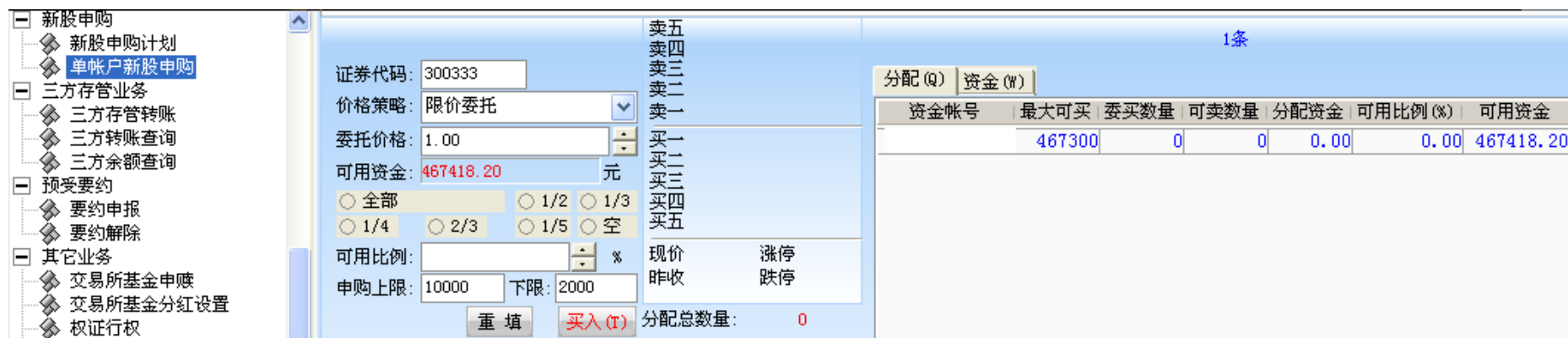
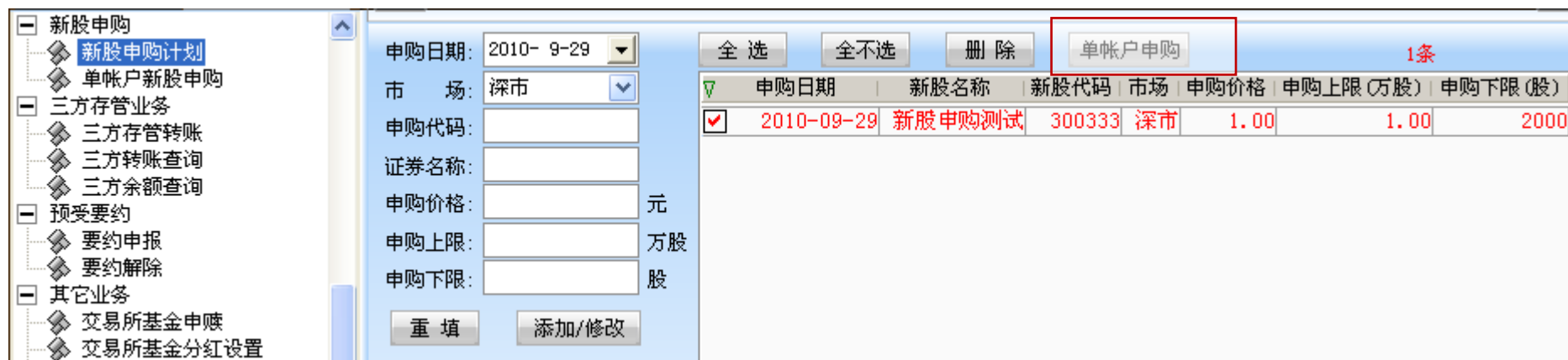

5.1.11 三方存管业务

【三方存管转账】

下拉选择转账方式，是转入还是转出，选择银行和币种，填入转账金额确定信息，点击转账完成。

The screenshot shows the '三方存管转账' (Third-party Custody Transfer) interface. On the left is a navigation tree with categories like '新股申购', '三方存管业务', '预受要约', and '其它业务'. The '三方存管业务' category is expanded, showing '三方存管转账' as the selected option. The main form area contains the following fields and controls:

- Top navigation: 买入, 卖出, 撤单, 成交, 持仓, 刷新, 三方存管, 锁定, 系统, 多帐号
- Transfer Method: 银行转证券(转入) (dropdown)
- Select Bank: 5000 建设银行存管(人民币)(主) (dropdown) with a '刷新银行' button.
- Bank Password: [input field] with a '银行帐户或卡密码' label.
- Select Currency: 人民币 (dropdown)
- Transfer Amount: [input field] followed by '元'.
- Bottom right: '转帐' button.

【三方转账查询】

查询条件：“银行”，“转账日期”，“币种”可以下拉选择。查询所选银行和时间范围内的所有转账记录列表，可输出可汇总。

转帐日期	成交时间	银行代码	银行名称	业务名称	发生金额	返
20100907	0000	5000	建设银行存管	其他	5317.66	三方存管
20100910	0000	5000	建设银行存管	其他	3085.28	三方存管
20100913	092323	5000	建设银行存管	银行转证券	100.00	
20100913	092511	5000	建设银行存管	银行转证券	100000000000.00	异步处理(失败)
20100913	092454	5000	建设银行存管	证券转银行	100.00	
20100913	092541	5000	建设银行存管	银行转证券	1000.00	
20100913	092333	5000	建设银行存管	证券转银行	200.00	
20100913	092600	5000	建设银行存管	银行转证券	500.00	

【三方余额查询】

查询条件：“银行”，“币种”可以下拉选择。

点“查询”可以将查询结果输出。

银 行: 5000 建设银行存管(人民币)(主)

币 种: 人民币

查 询

5.1.12 预受要约

【要约申报】

输入“证券代码”，“证券名称”和“可用股数”会显现。

输入“收购人代码”，“预受数量”后，单击“确定”。

The screenshot displays the 'Pre-acceptance Offer' (预受要约) window. On the left, a tree view shows the navigation menu with 'Pre-acceptance Offer' (预受要约) expanded and 'Offer Declaration' (要约申报) selected. The main area contains the following fields:

- Buyer Code (股东代码): 深A 0097702621
- Security Code (证券代码): [Empty]
- Security Name (证券名称): [Empty]
- Available Shares (可用股数): [Empty] 股
- Acquirer Code (收购人代码): [Empty]
- Pre-acceptance Quantity (预受数量): [Empty] 股

A 'Confirm' (确定) button is located at the bottom center of the form.

【要约解除】

输入“证券代码”后，“证券名称”会显现，

输入“收购人代码”，“解除数量”后，点击“确定”按钮。

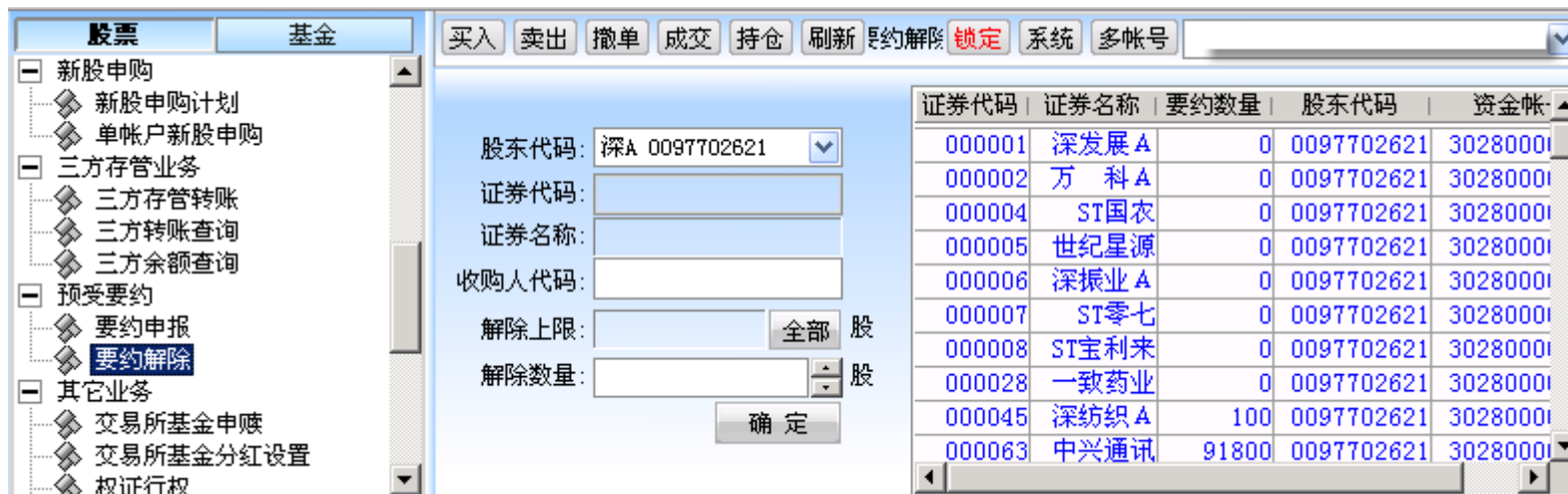

5.1.13 其他业务

【交易所基金申赎】

“选择操作”选择基金申购，或是基金赎回，

“股东代码”可以下拉选择，输入“基金代码”后“基金名称”，“可用资金”，“申购上限”或“赎回上限”自动显示。

填入“申购金额”或“赎回份额”，确认无误后，点击“确定”，将有确认信息。（同买入）



【交易所基金分红设置】

输入“基金代码”，“基金名称”会自动出现。

“分红方式”可下来选择，点击“确定”来确认设置。

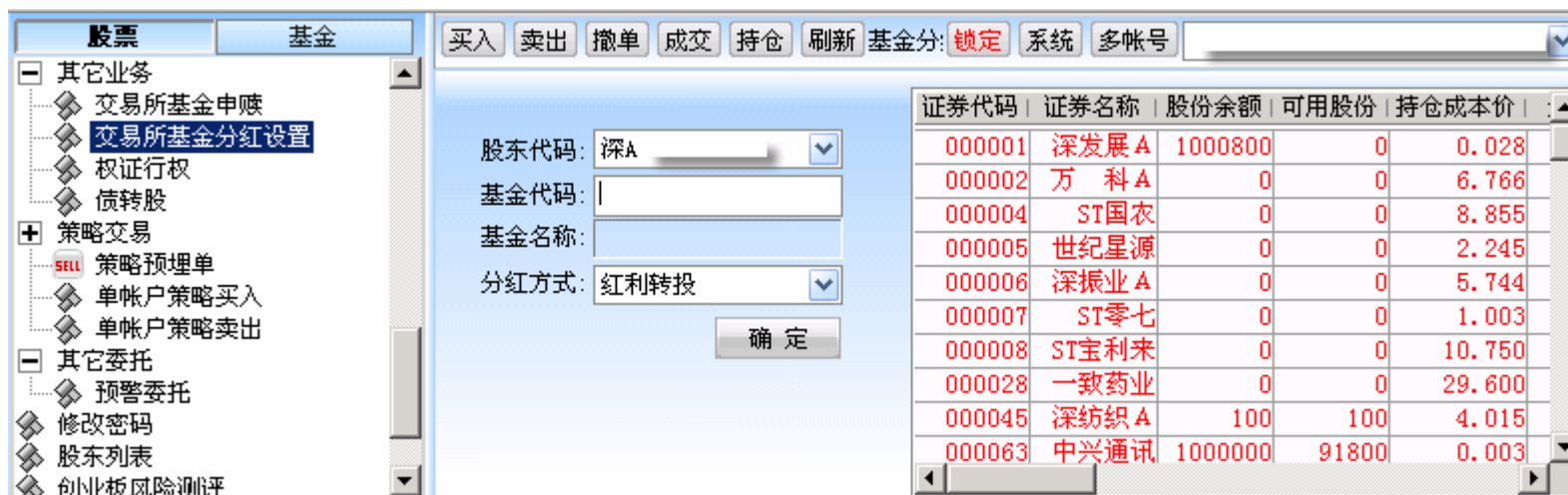

【权证行权】

输入“行权代码”后“证券名称”会自动显现，“行权价格”和“行权数量”可按实际情况填写。操作基本与【买入】相同。

“确定”之后，将有确认信息。



【债转股】

“选择操作”，“股东代码”可以下拉选择，输入“转股代码”后“转股名称”自动显示。填入“委托价格”，“转股数量”，“确定”之后，将有确认信息。（同买入）



5.1.14 策略交易

5.1.14.1 策略预埋单

1、策略预埋单是供您提前设置买入或者卖出的条件，当符合您设置的条件后，系统将生成委托！

(1) 预埋单操作，选择好买卖方向，为“买入”或是“卖出”，若是买入，界面部分字体和埋单按钮以红色显示，若是卖出则以绿色显示。输入证券代码。“最大可买”或是“最大可卖”会显示出来，输入买卖的价格与买卖的数量，然后设置“扫描间隔”与预埋单的“触发条件”，盘口将按照扫描间隔的设置进行扫描，一旦达到触发条件，则弹出预埋单提示用户操作。

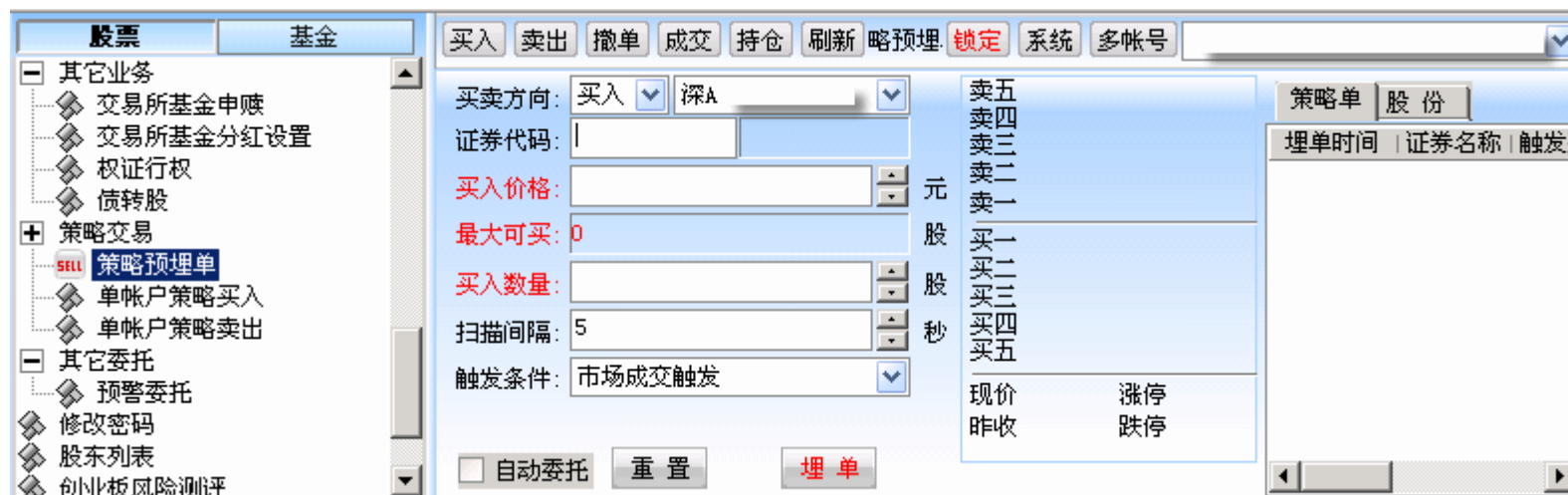

(2) 若您没有勾选“自动委托”，当预埋单条件符合时，系统会弹出确认框，确认之后，即可发出委托，点击确定或者双击表项即可下单。

@ 预埋单触发提示 (双击列表项直接确定下单)

触发时间	资金帐户	证券名称	委托价	委托量	触发条件	证券代码
<input checked="" type="checkbox"/> 13:15:14		万 科 A	7.88	100	定时买, 2010-09-29 13:15:14	000002
<input checked="" type="checkbox"/> 13:15:15		万 科 A	7.88	100	定时买, 2010-09-29 13:15:14	000002

您也可以关闭上述窗口，若想再次查看预埋单，可以点击“触发提示”

策略预埋单

锁定 系统 多帐号 8000277

策略单 股份 全选 全清 删除 触发提示

埋单时间	证券名称	触发条件	委托价格	委托数量	证券代码	自动委托
<input checked="" type="checkbox"/>	13:13 深发展A	开盘买	16.20	100	000001	否
<input checked="" type="checkbox"/>	13:13 万科A	开盘买	7.88	100	000002	否
<input type="checkbox"/>	13:18 万科A	13:17:14买	7.88	100	000002	否

元 股 秒

自动委托 重置 埋单

2、风险提示:

- (1) 若勾选“自动委托”则触发的同时自动生成委托单，无需经过您的确认，此功能有一定的风险，请您谨慎选择。
- (2) 策略预埋单当天有效且仅在设置策略的机器上有效，当您更换电脑、或者登出委托系统时，策略均不会运行，即便符合您设置的条件，系统也不会生成委托！
- (3) 指定时间成交中，系统按照本地电脑的时间进行判断，请您务必保证所使用的电脑时间设置时正确的！
- (4) 预埋单设置后，不可修改，但可以在生效之前删除！
- (5) 如预埋单满足触发条件后，生成有效委托后或因市场行情或客户输入的数据无效无法满足下单条件，则预埋单都将会被自动删除。

(6) 设置预埋单后，若您资金、股票不足时委托也不会生效！

(7) 此功能针对股票有意义，请您只针对股票买卖使用此功能，若您使用此功能买卖其他产品，风险则由您自行承担！

3、扫描间隔、触发条件说明：

(1) 扫描间隔：扫描您设置的条件的间隔，最小为 2 秒！

(2) 触发条件：

- 市场成交触发：当您设置的股票成交量发生变化时，即触发。
- 指定成交价格：设置当股票大于或者小于或者等于某个价格时，即触发。
- 指定交易时间：当时间到达设置的时间时，即触发。

5.1.14.2 单账户策略买入

此功能提供一些简单的买卖策略，供您使用。这些策略涵盖价格策略、数量策略及申报策略，您可以相互之间进行组合，已制定符合您需要的策略。

1、策略设置、使用：

(1) 在策略委托界面点击 “策略设置” 按钮进入策略设置界面，如下图

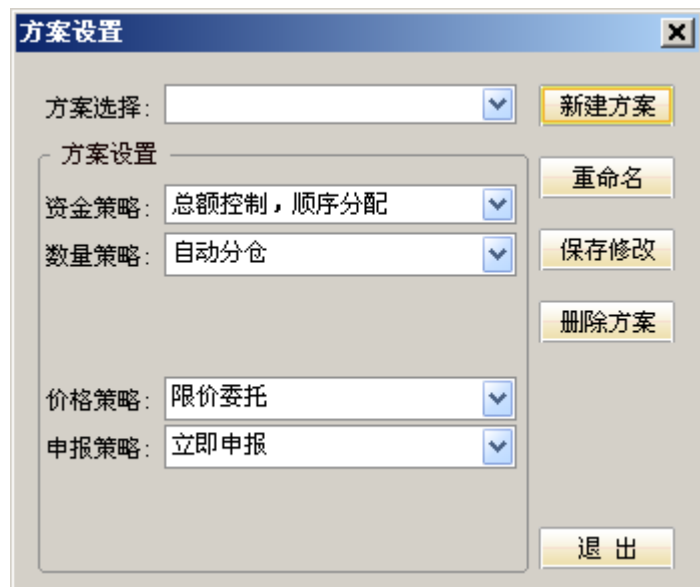

“新建方案” 按钮增加一新的交易策略方案；“重命名” 按钮对当前所选择进行重命名；“保存修改” 可对修改后的方案设置进行保存；“删除方案” 按钮用于删除当前所选的方案。

(2) 首先进行策略设置，然后选择策略，依次录入所需录入的数据项，可点击如“全部”、“1/2”之类单选按钮自动填入最大可买数量的相应比例（您可以通过调整资金可用比例）。确认填写无误后即可点击“买入”按钮完成操作，为区别于卖出操作，可用资金设为红色，“买入”按钮文字设为红色。单账户策略买入只可对单账户进行

委托操作，通过右边的资金账户下拉框可进行资金账户的切换。右边“分配”标签项用于查看账户资金委托时的分配信息；“资金”标签项用于查看账户总资金信息；“股份”标签项用于查看账户股份信息，双击可将该股信息自动填入左侧委托各数据项；“委托”标签项用于查看账户委托信息。

(3) 具体策略说明：

策略类型	策略可选项	说明
资金策略	按自定义的可能资金比例分配	自定义各可用资金的比例来分配委托金额（买入时是可用资金比例，卖出时是可卖数量比例）；

数量策略	自动分仓	启用交易系统设置中自动策略下的自动分仓设置；
	定量	可用于设定委托时的单笔数量；
	随机量	设定一个数量上限，一个数量下限，委托时取其中一个随机量；
价格策略	限价委托	普通限价委托
	随机价格	设定一个价格上限，一个价格下限，委托时取其中一个随机价格；
	市价委托	普通市价委托
申报策略	立即申报	立即申报
	固定延时(秒)	延时一个固定的秒数再申报
	随机延时(秒)	设定一个延时上限，一个延时下限，延时其中一个随机秒数后再申报

2、风险提示：

- (1) 策略设置设置的信息只被保留在当前设置的电脑，当您更换电脑或者重装系统后，策略将不可用！
- (2) 策略委托生效后，不可删除！若您想取消某个策略产生的委托，必须在撤单中操作！
- (3) 此功能针对股票而设计，请您仅针对股票买卖使用此功能，否则出现投资风险由您自行承担！
- (4) 不支持隔夜委托！

(5) 策略分单中，最大允许拆分成 100 单！

5.1.14.3 单账户策略卖出

操作与单账户策略买入基本一致，为区别于买入操作，最大可卖设为蓝色，“卖出”按钮文字设为绿色。

风险提示：参见【单账户策略买入】



5.1.15 其他委托

【预警委托】

该功能是当股价到了你设定的预警价格，系统就自动给出提示。

修改价量条件预警

***ST国农 [000004]**
股价上穿上破价或下穿下破价, 分时线和均线交叉, 换手达到某比率, 或者折/溢率 (ETF专用) 达到某比率, 则进行预警. 为0表示不启用.

上破价: 0 元 % 交易提示: 无

下破价: 0 元 % 交易提示: 无

启用分时线上穿和下破均线预警 (分时线金叉和死叉)

换手达到: 0 % ETF基金折/溢率达到: 0 %

所有设置 删除条件 确定 取消

点击“所有设置”，设置其需要的股票

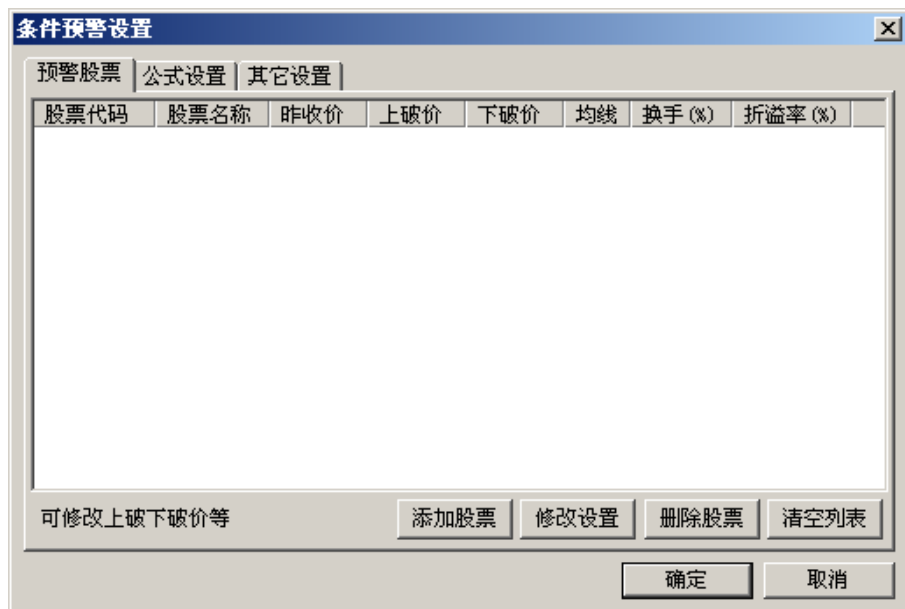

5.1.16 修改密码

选择要修改的密码类型，比如“交易密码”，输入当前密码，然后再输入两次新密码确认修改。

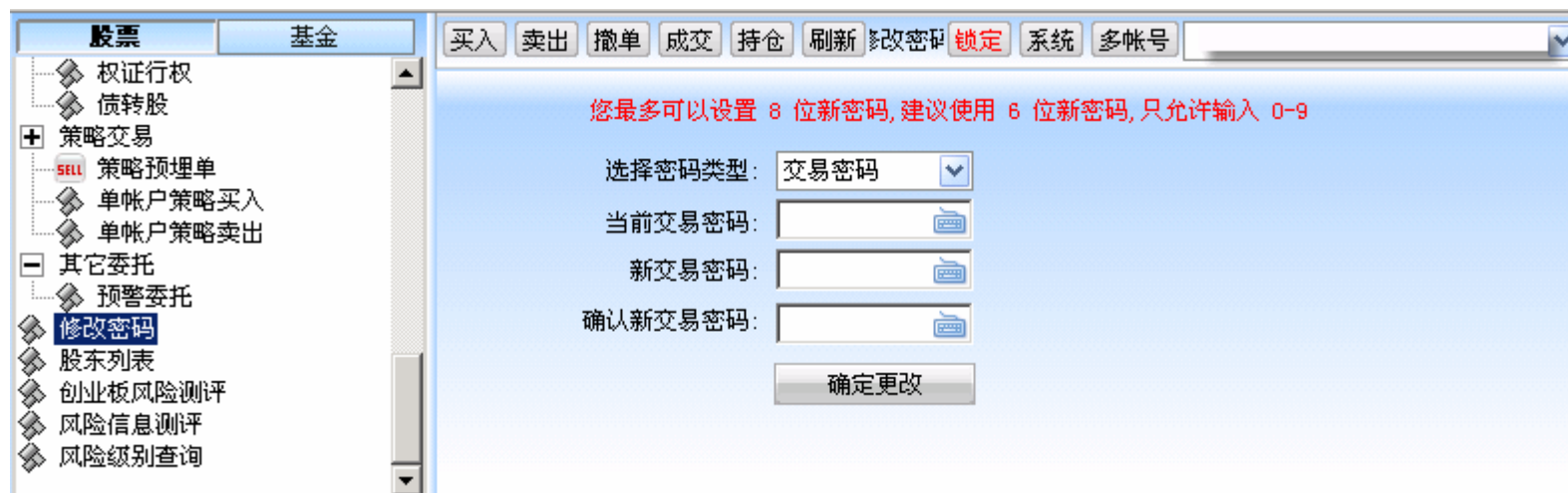

5.1.17 股东列表

显示账户的股东代码列表。

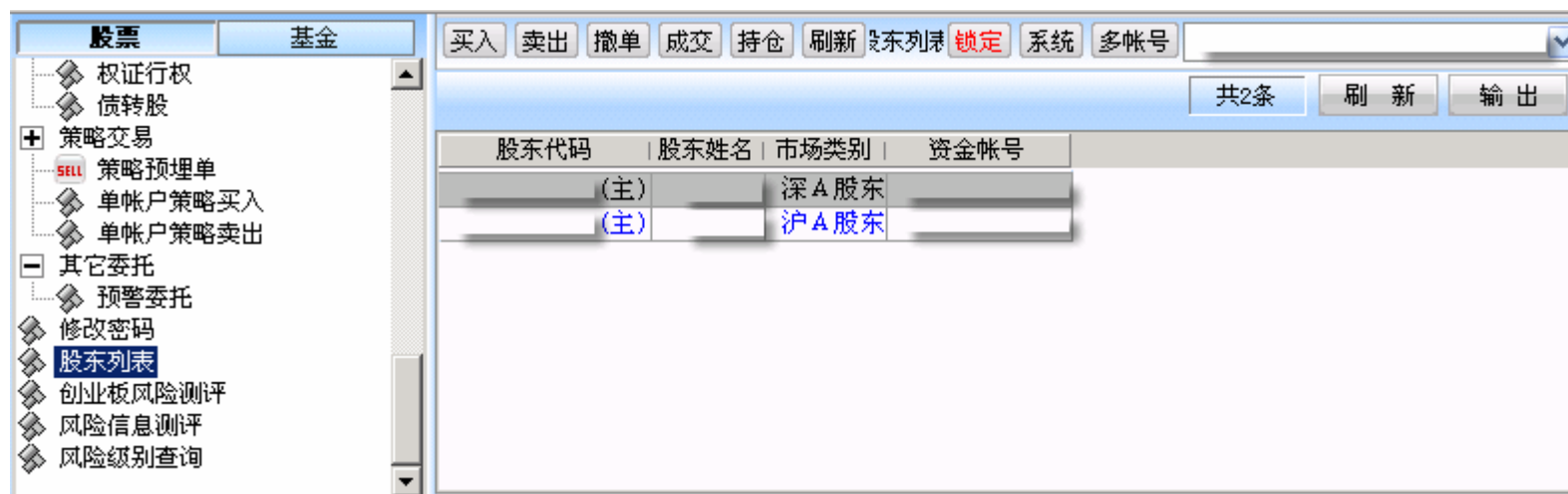

5.1.18 创业板风险测评

在客户端主窗口中链接平安证券网站做创业板风险评测。



5.1.19 风险信息测评

客户进行风险测评，系统根据测评结果给客户风险定级，以筛选出合适的品种。每三个月内只需做一次测评。

5.1.20 风险级别查询

查看客户的风险级别信息。



5.1.21 格线交易

格线交易是在已有的可视化下单功能(盘面下单)的基础上开发出来的，极大增加了下单的便捷性。

需要注意的是，格线交易目前只支持 AB 股，只能在分时图上进行操作，可以通过输入 26 进行，也可以点击右键选择。

1、操作说明：



操作要点如下：

序号	描述	示意图																																				
1	<p>点击鼠标右键，选择不同的格线下单方式，下单数量可选 1-9 单；对应的快捷键为 26 , 262 ... 269 ；</p> <p>下单成功后，在分时图上会出现 B 和 S 形状的图形，B 表示买，S 表示卖。</p>	 <p>The screenshot shows a trading menu with the following items:</p> <table border="1"> <tr> <td>格线交易</td> <td></td> <td>格线交易</td> <td>26</td> </tr> <tr> <td>闪电买入</td> <td>21</td> <td>格线交易(2单)</td> <td>262</td> </tr> <tr> <td>闪电卖出</td> <td>23</td> <td>格线交易(3单)</td> <td>263</td> </tr> <tr> <td>粘贴委托单</td> <td></td> <td>格线交易(4单)</td> <td>264</td> </tr> <tr> <td>设置预埋单</td> <td></td> <td>格线交易(5单)</td> <td>265</td> </tr> <tr> <td>普通买入</td> <td>221</td> <td>格线交易(6单)</td> <td>266</td> </tr> <tr> <td>普通卖出</td> <td>223</td> <td>格线交易(7单)</td> <td>267</td> </tr> <tr> <td>撤单查询</td> <td>22</td> <td>格线交易(8单)</td> <td>268</td> </tr> <tr> <td></td> <td></td> <td>格线交易(9单)</td> <td>269</td> </tr> </table> <p>The chart below shows a price line with several horizontal red grid lines. Blue 'B' markers are placed on the chart to indicate buy orders.</p>	格线交易		格线交易	26	闪电买入	21	格线交易(2单)	262	闪电卖出	23	格线交易(3单)	263	粘贴委托单		格线交易(4单)	264	设置预埋单		格线交易(5单)	265	普通买入	221	格线交易(6单)	266	普通卖出	223	格线交易(7单)	267	撤单查询	22	格线交易(8单)	268			格线交易(9单)	269
格线交易		格线交易	26																																			
闪电买入	21	格线交易(2单)	262																																			
闪电卖出	23	格线交易(3单)	263																																			
粘贴委托单		格线交易(4单)	264																																			
设置预埋单		格线交易(5单)	265																																			
普通买入	221	格线交易(6单)	266																																			
普通卖出	223	格线交易(7单)	267																																			
撤单查询	22	格线交易(8单)	268																																			
		格线交易(9单)	269																																			

可以对委托单进行复制，粘贴下单，对着 B、S 点击右键，选择复制委托单，然后对着分时图点击右键，选择粘贴委托单，确认下单。复制粘贴只能在同一个资金账号的同一支股票的分时图上进行操作。

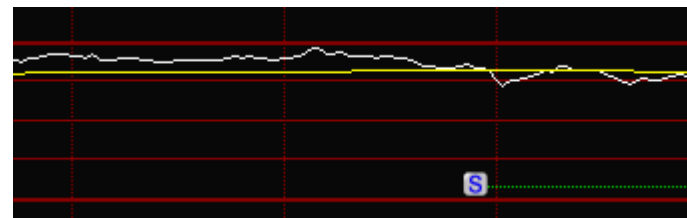
双击 B、S 图标，可以实现撤单。

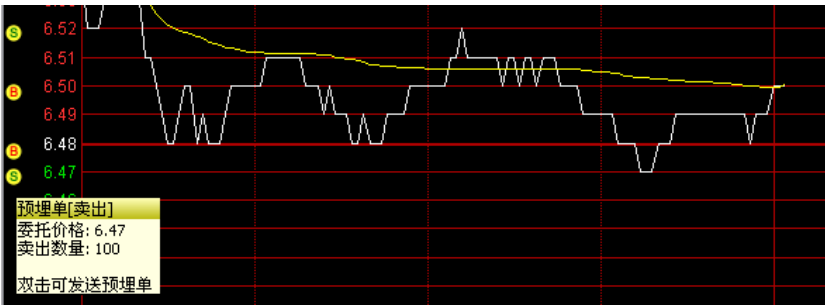

		
2	<p>随着格线移动会随时标出格线所在位置的价格,利用格线可在个股分时图和 K 线图上实现直观快速的下单;在所需下单的价位点击鼠标左键,将弹出下单界面;对于单笔下单确定好价格及数量即可用对应的功能键进行下单;对于多单除确定好价格及数量外,还要确定各单之间的差价,其中对于买入是向下依次按差价买入,对于卖出是向上依次按差价卖出。</p>	

<p>3</p>	<p>下完单后,对应的下单会在软件界面上以图标的形式标注出来;</p> <p>对于预埋单,在对应图标上点击右键可以发送预埋单,也可进入预买单的设置界面。</p>	
<p>4</p>	<p>格线交易的默认价差,可在交易系统设置中进行设置。</p>	
<p>5</p>	<p>委托成交后, B (买入)、S (卖出) 图形的颜色显示:</p> <p>B (买入) 全部成交图形显示为全红色, 部分成交时, 图形的上半部为灰色, 下半部为红色; S (卖出) 全部成交图形显示为全绿色, 部分成交时, 图形的上半部为灰色, 下半部为绿色。</p> <p>B、S 部分成交后撤单, 图形颜色按全部成交来显示。</p>	

2、风险提示:

(1) 不支持隔夜委托!

(2) 请您合理设置价差，否则可能会导致部分委托超过涨跌幅而无效！

5.2 基金交易

5.2.1 基金开户

填写完各项信息后，点击“开户”按钮。

客户号:	<input type="text"/>	姓名:	<input type="text"/>	电子邮箱:	<input type="text"/>
证件类型:	身份证	详细地址:	<input type="text"/>		
身份证:	<input type="text"/>	手机号码:	<input type="text"/>	邮政编码:	123456
基金公司:	南方基金管理有限公司	联系电话:	<input type="text"/>	单位电话:	<input type="text"/>
股东代码:	请选择股东代码(可不填)	住宅电话:	<input type="text"/>	传真:	<input type="text"/>
账单方式:	不寄送	性别:	男	职业:	01-工程师
开户标志:	首次开设基金帐号	教育程度:	03-专科		
基金账号:	<input type="text"/>				开户

风险提示：请您务必核对个人信息，避免因信息填写错误而导致损失！

5.2.2 基金认购

在填写完“基金代码”之后，“基金名称”，“基金净值”，“可用资金”会显现，输入“认购金额”后，点击“下

单”会出现确认信息。



5.2.3 基金申购

在填写完“基金代码”之后，“基金名称”，“基金净值”，“可用资金”会显现，输入“申购金额”后，点击“下单”会出现确认信息。（同基金认购）

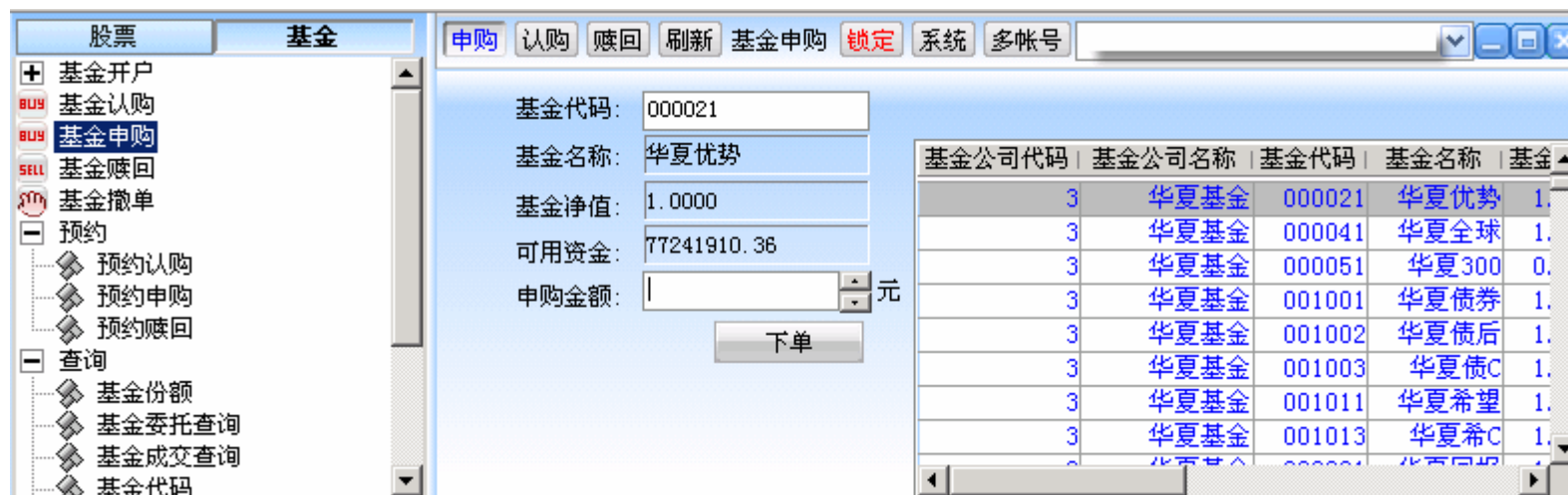

5.2.4 基金赎回

在填写完“基金代码”之后，“基金名称”，“基金净值”，“可用资金”，“可赎份额”会显现，输入“申赎份数”后，点击“下单”会出现确认信息。（如基金认购）

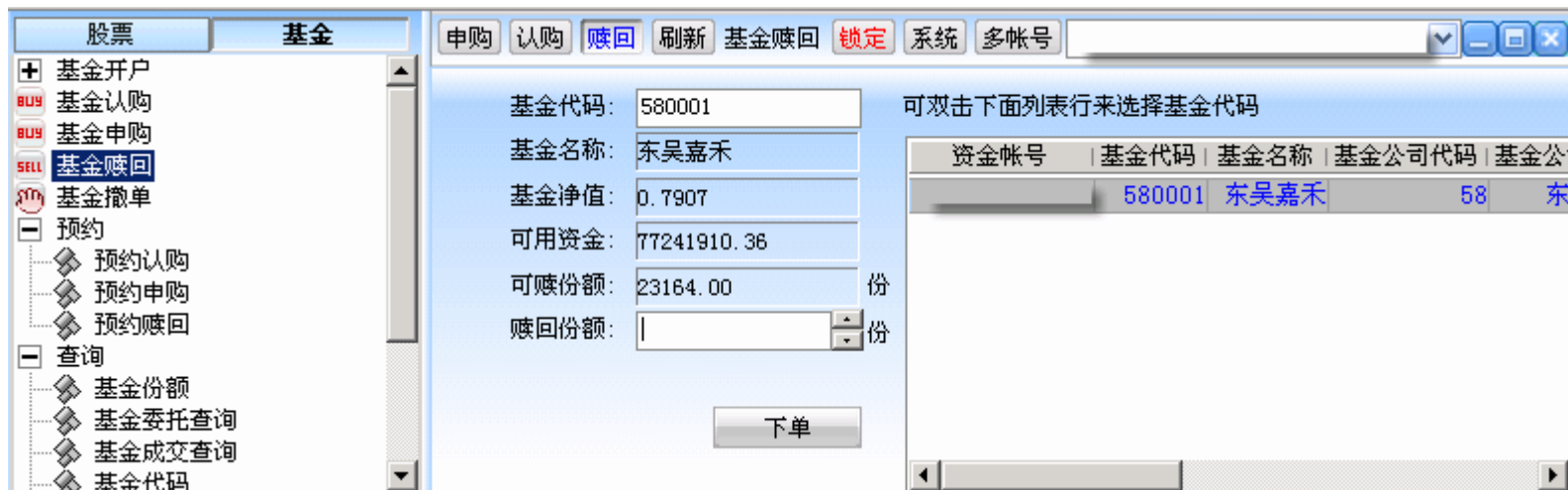

5.2.5 基金撤单

与股票撤单基本相同，可复选批量撤销，可输出保存可汇总。



5.2.6 预约

【预约认购】

选定一个预约日期，填写发生的基金代码和认购金额后，点下单提交预约。

基金公司代码	基金公司名称	基金代码	基金名称
3	华夏基金	000031	华夏复兴
4	华安基金	040016	华安行业轮
10	富国基金	100039	富国主题轮动
98	深圳登记	161812	银华100
33	摩根基金	233007	摩根成长
26	景顺基金	260101	景顺优A
26	景顺基金	260102	景顺货币A
26	景顺基金	260104	景顺专户一号

【预约申购】

选定一个预约日期，填写发生的基金代码和申购金额后，点下单提交预约。与认购操作基本相同。



【预约赎回】

选定一个预约日期，填写发生的基金代码和赎回份额后，点下单提交预约。与认购操作基本相同。

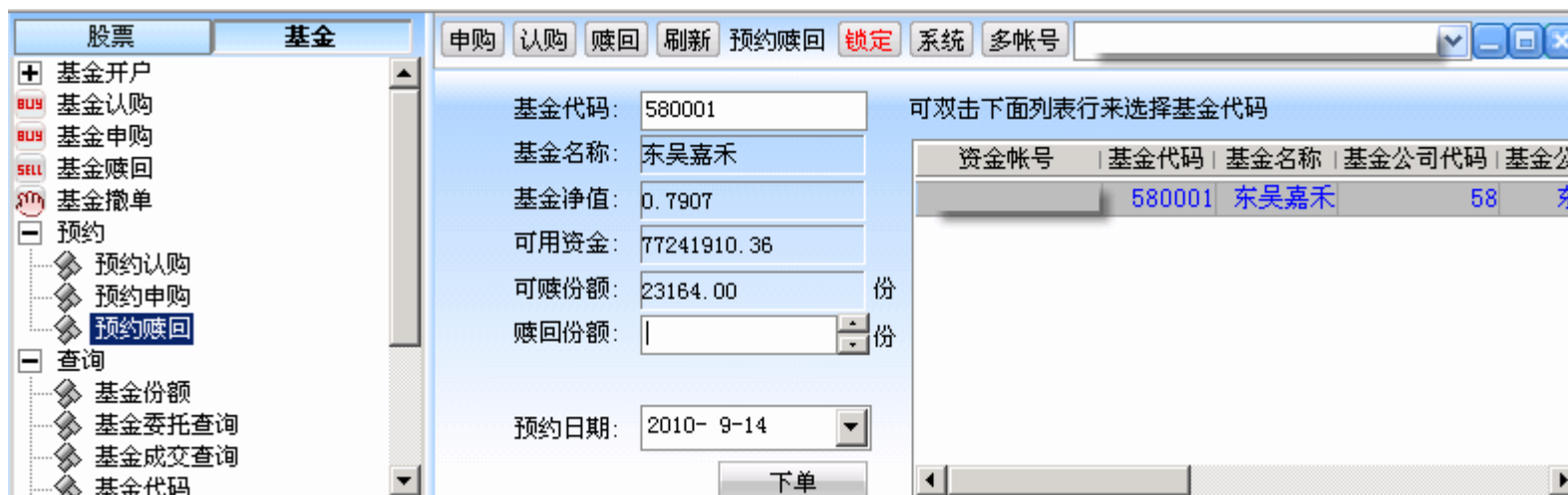

5.2.7 查询

【基金份额】

与股票的资金股份查询基本相同，显示资金状况和基金的持有情况，右键可输出保存，可汇总。



【基金委托查询】【基金成交查询】【基金代码】【基金账号】【基金公司查询】的操作和功能基本与基金份额查询相同。

【风险信息测评】

客户进行风险测评，系统根据测评结果给客户风险定级，以筛选出合适的品种。每三个月内只需做一次测评。

【风险级别查询】

查看客户的风险级别信息。



【基金分红明细查询】

第6节 操作常用快捷键列表

6.1 常用按键和组合键：

用户可使用 F1~F12、Ctrl+字母、Alt+字母等快捷键，本系统支持的快捷键如下：

热键	功能	热键	功能
F1	每笔成交明细	Ctrl+H	修改、删除指示
F2	分价表	Ctrl+F	公式管理器
F3	上证领先指标	Ctrl+I	选择指标
F4	深证领先指标	Ctrl+L	显示/隐藏右区
F5	类型切换(分析、走势图)	Ctrl+Q	标记文字
F6	自选股	Ctrl+R	所属板块
F7	公告新闻	Ctrl+S	选择股票
F8	分析图中切换周期	Ctrl+T	条件选股
F9	委托下单	Ctrl+U	移动筹码
F10	个股资料	Ctrl+Z	加入到板块
F11	个人理财	Ctrl+Tab	窗口切换
F12	交易委托	Ctrl + Page Down	翻页至最后
Ctrl+D	系统设置	Ctrl + Page Up	翻页至最前
Ctrl+K	五彩K线指示	Ctrl+F4	关闭当前子窗口
Ctrl+M	多图同列	Alt+F4	退出系统
Ctrl+O	叠加股票	Page Up	向前翻页
Shift+Enter	辅助区信息地雷	Page Down	向后翻页

6.2 闪电手快捷键:

快捷键	功能	快捷键	功能	快捷键	功能
20	交易委托	21	闪电买入	22	撤单查询
23	闪电卖出	25	闪电手		
221	普通买入	223	普通卖出	.+?	卖?价买入
.+0?	买?价买入	.-?	买?价卖出	.-0?	卖?价卖出

6.3 点序列键:

点键	功能	点键	功能	点键	功能	点键	功能
.0	特别版面设计	.1	走势	.313	RSI相对强弱指标	.8	交易委托
.001	通达信报价	.101	上证180走势	.314	WR威廉指标	.9	特色功能
.002	通达信看盘	.102	上证综指走势	.315	SAR抛物线指标	.901	公式管理器
.003	盘中检测	.103	上证A股走势	.316	KDJ经典版	.902	条件选股测试
.004	多头鹰	.104	上证B股走势	.317	CCI商品路径指标	.903	交易系统测试
		.105	上证 ADL 指标	.318	ROC变动率指标	.904	探索最佳指标
.2	排名	.106	上证多空指标	.319	TMT动量线	.905	条件选股
.201	分类行情显示	.107	深证100走势	.320	BOLL布林线	.906	定制选股
.202	振幅排名	.108	深证成分走势	.321	PSY心理线	.907	智能选股
.203	今日强势股	.109	深证综指走势	.322	MCST市场成本	.908	插件选股
.204	今日弱势股	.110	深证A股走势	.4	报表分析	.909	综合选股
.205	成交量排名	.111	深证B股走势	.400	热门板块分析	.910	市场雷达设置
.206	总金额排名	.112	深证ADL指标	.401	历史行情报表	.911	市场雷达列表
.207	量比排名	.113	深证多空指标	.402	强弱分析报表	.912	理财金算盘
.208	委比排名	.114	上证50走势	.403	区间涨跌幅度	.913	股票组合计算
.209	现价排名	.115	上证基金指数	.404	区间换手排名	.914	数据挖掘参考
.210	最新大笔排名	.116	新渠指数	.405	区间量变幅度	.918	条件预警设置
.211	市盈率排名	.117	中小企业指数	.406	区间振荡幅度	.919	条件预警列表
.212	换手率排名	.118	上证红利指数	.5	分时走势图	.920	星空图

. 213	净资产排名	. 119	沪深300走势	. 501	分时走势图	. 921	江恩方正
. 214	总资产排名	. 300	技术分析	. 502	分时成交明细	. 930	系统设置
. 215	每股盈利排名	. 301	MACD平滑异同平均	. 503	分价表	. 931	设置用户板块
. 216	净资产收益率排名	. 302	DMI趋向指标	. 504	逐笔成交明细	. 932	通讯设置
. 217	流通市值排名	. 303	DMA平均差	. 505	详细买卖盘	. 933	盘后数据下载
. 218	流通股本排名	. 304	FSL分水岭	. 506	量比(多空)指标	. 934	数据维护工具
. 219	AB总市值排名	. 305	TRIX三重指数平均线	. 507	买卖力道(涨跌率)	. 935	自动升级
. 220	总股本排名	. 306	BRAR情绪指标	. 508	闪电走势图	. 936	帮助说明书
. 221	每股公积金排名	. 307	CR带状能量线	. 7	财经资讯	. 937	用户论坛
. 222	活跃度排名	. 308	VR成交量变异率	. 701	上交所公告		
. 223	每笔均量排名	. 309	OBV累积能量线	. 702	深交所公告		
. 224	每笔换手排名	. 310	ASI 震动升降指标	. 703	综合信息		
. 225	每股净资产排名	. 311	EMV 简易波动指标				
. 226	市净率排名	. 312	VOL-TDX 成交量(盘中)				

6.4 键盘精灵：

热键	功能	热键	功能	热键	功能
0	功能菜单	6	深证债券	399001	深证成指
01	分时成交明细	60/67	深沪A涨幅排名	399002	成份A指
02	分价表	61	沪A涨幅排名	399003	成份B指
03	上证领先指标	62	沪B涨幅排名	399004	深证100R
04	深证领先指标	63	深A涨幅排名	399005	中小板指
05	类型切换	64	深B涨幅排名	399007	深证300P
06	自选股	65	沪债涨幅排名	399100	新指数
07	财经资讯	66	深债涨幅排名	399101	中小板综
08	切换周期	68	深沪B涨幅排名	399106	深证综指
1	上证A股	69	中小企业涨幅排名	399107	深证A指
2	上证B股	611	深沪权证涨幅排名	399108	深证B指
3	深证A股	612	创业板涨幅排名	399110	农林指数
4	深证B股	613	切换涨幅排名	399120	采掘指数
5	上证债券	7	深沪A股	399130	制造指数
6	深证债券	70	财经咨询	399131	食品指数
7	深沪A股	71	上交所公告	399132	纺织指数
8	深沪B股	72	深交所公告	399133	木材指数
9	中小企业	8	深沪B股	399134	造纸指数
10	基本资料	80/87	深沪A综合排名	399135	石化指数

11	深沪权证	83	深A综合排名	399138	机械指数
12	创业板	84	深B综合排名	399139	医药指数
16	信息地雷	85	沪债综合排名	399140	水电指数
17	投资日记	86	深债综合排名	399150	建筑指数
100	深证100走势	88	深沪B综合排名	399160	运输指数
180	上证180走势	89	中小企业综合排名	399170	IT指数
30	切换关联品种	811	深沪权证综合排名	399180	批零指数
31	理财金算盘	812	创业板综合排名	399190	金融指数
32	个人理财	000001	上证指数	399200	地产指数
33	在线人气	000002	A股指数	399210	服务指数
34	数据导出	000003	B股指数	399220	传播指数
35	江恩正方	000004	工业指数	399230	综企指数
36	重仓持股基金	000005	商业指数	399305	基金指数
37	基金分析平台	000006	地产指数	399481	企债指数
38	版面管理器	000007	公用指数	999999	上证指数
39	显隐版面切换区	000008	综合指数	999998	A股指数
300	沪深300走势	799999	登记指定	999997	B股指数
81	沪A综合排名	399136	电子指数		
82	沪B综合排名	399137	金属指数		

第7节 指标概念及常见问答

7.1 通达信软件设计的一些解释

分笔成交中的"B","S"标记

"B" 表示是主动性买单(Buy) "S" 表示是主动性卖单(Sell)

无 BS 标记的表示是不明单,系统根据当时的叫买叫卖价无法得知是主动性买单还是卖单

分笔成交明细中的最右边的灰色数字表示的是什么?

交易所发布的行情中,每一个分笔并不是只有一笔成交,可能是几笔合成,深交所发布的数据有笔数信息,灰色数字就是该分笔数据中实际上包含多少笔成交

分笔成交明细和行情信息中有的成交量为紫色, 是什么意思?

表示是大单, 缺省 500 手以上为大单, 此值可以通过“系统设置”->“参数 1”->现量高亮成交量来调整。

F2 分价表中的竞买率是什么含义

竞买率表示在此价位上成交的量中，主动性买量占的比率。

通达信分时图成交量柱状线颜色的含义？

当在系统设置中打开"分时图中成交量区间颜色显示"时,分时图中的成交量不再是单一的成交量颜色,而是有三种颜色：红色表示成交量是价格上涨过程中成交的；绿色表示成交量是价格下跌过程中成交的；白色表示是价格不变过程中成交的量

右上角行情信息区的证券名称前有 G，L 标识是什么意思？

G 表示此股有股改信息，点击之可以看详细的对价和承诺信息。

L 表示此股存在关联品种，比如有 B 股，可转债，H 股或权证等等，点击之可以切换到相关的品种。

关于量比

量比是一个衡量相对成交量的指标,它是开市后每分钟的平均成交量与过去 5 个交易日每分钟平均成交量之比。量比数值大于 1,说明当日每分钟的平均成交量大于过去 5 个交易日的平均数值,成交放大; 量比数值小于 1,表明现在的成交比不上过去 5 日的平均水平,成交萎缩。

在分时图中，按/*键出现的量比图的含义：

若是突然出现放量，量比指标图会有一个向上突破，越陡说明放量越大；若出现缩量，量比指标会向下走。

通达信多空红绿军的解释：

在状态栏上有两个方格条,左边为沪市的多空条,右边为深市的多空条.

多空条分两部分:

向左是涨的股票比例(为红色,如果为深红,表示涨停部分),

向右是跌的股票比例(为绿色,如果为深绿,表示跌停部分)

方格条下面有 6 种不同的符号在滚动:

红色向上的箭头:表示整个市场涨势在增加

红色向下的箭头:表示整个市场涨势在减弱

红色等于号:表示整个市场涨势保持持平

绿色向上的箭头:表示整个市场跌势在增加

绿色向下的箭头:表示整个市场跌势在减弱

绿色等于号:表示整个市场跌势保持持平

一些字段释义

量变幅度:

$(\text{期末成交量} - \text{期初成交量}) / \text{期初成交量}$

市场比:

表示当前区间内的该股票的总成交金额占所在市场(上海或深圳)的总成交金额的比例

权涨幅:

在热门板块中,按流通盘加权的涨幅平均值

财务计算公式

市盈率:

$\text{现价} / ((\text{净利益} * 12 / \text{季报月份}) / \text{总股本})$

净益率:

净收益/净资产

每股未分配:

未分配利润/总股本

每股收益:

净收益/总股本

每股净资产:

净资产/总股本

股东权益比:

净资产/总资产

每股公积金:

资本公积金/总股本

几个内置指标的含义

AH: 高价突破点

NH: 卖点

CDP: 昨日中价

NL: 买点

AL: 低价突破点

多空平衡: 多空的平衡价位点

如果适合作多,则有多头获利;多头止损

如果适合作空,则有空头回补;空头止损

活跃度表示某只股票的成交情况，基本上等于当天的成交笔数

强弱度表示其涨幅与大盘的涨幅之差

7.2 通达信复权模型：

通达信复权模型是建立在"股东财富不变"的原则上的。

交易所依据"股东财富不变"原则制定除权除息报价计算公式,目前沪深交易所除权除息报价的基本公式如下(在具体操作中可能会有所变动):

除权(息)报价 = [(前收盘价 - 现金红利) + 配(新)股价格 × 流通股份变动比例] ÷ (1 + 流通股份变动比例)

通达信复权分为向前复权和向后复权:

向前复权,就是保持现有价位不变,将以前的价格缩减,将除权前的 K 线向下平移,使图形吻合,保持股价走势的连续性。

向后复权,就是保持先前的价格不变,而将以后的价格增加。上面的例子采用的就是向后复权。

两者最明显的区别在于向前复权的当前周期报价和 K 线显示价格完全一致,而向后复权的报价大多低于 K 线显示价格。例如,某只股票当前价格 10 元,在这之前曾经每 10 股送 10 股,前者除权后的价格仍是 10 元,后者则为 20 元。

复权是根据上市公司的权益分派、公积金转增股本、配股等情况和交易所的除权报价方案精确计算复权价格。

其计算公式:

前复权:复权后价格=[(复权前价格-现金红利)+配(新)股价格×流通股份变动比例]÷(1+流通股份变动比例)

后复权:复权后价格=复权前价格×(1+流通股份变动比例)-配(新)股价格×流通股份变动比例+现金红利

通达信网上交易客户端的复权 K 线范围是所有从服务器端取得的数据,如果将分析股票的所有数据(从上市第一天开始)取到了本地,则复权是基于所有数据的(数据的多少对后复权的当前价格有很大影响)。

7.3 通达信复权算法:

一、除权除息的概念

上市证券发生权益分派、公积金转增股本、配股等情况,交易所会在股权(债权)登记日(B 股为最后交易日)次一交易日对该证券作除权除息处理。

除权除息的基本思想就是"股东财富不变"原则,意即分红事项不应影响股东财富总额,这是符合基本财务原理的。依据此原则,交易所在除权前后提供具有权威性的参照价格,作为证券交易的价格基准即除权除息报价。

在除权除息日交易所公布的前收盘是除权除息报价而非上一交易日收盘价,当日的涨跌幅以除权除息报价为基准计算,所以能够真实反映股民相对于上一交易日的盈亏状况。

交易所依据"股东财富不变"原则制定除权除息报价计算公式,目前沪深交易所除权除息报价的基本公式如下(在具体操作中可能会有所变动):

除权(息)报价 = $[(\text{前收盘价} - \text{现金红利}) + \text{配(新)股价格} \times \text{流通股份变动比例}] \div (1 + \text{流通股份变动比例})$

二、复权的概念

除权、除息之后,股价随之产生了变化,往往在股价走势图上出现向下的跳空缺口,但股东的实际资产并没有变化。如:10 元的股票,10 送 10 之后除权报价为 5 元,但实际还是相当于 10 元。这种情况可能会影响部分投资者的正确判断,看似这个价位很低,但有可能是一个历史高位,在股票分析软件中还会影响到技术指标的准确性。

所谓复权就是对股价和成交量进行权息修复,按照股票的实际涨跌绘制股价走势图,并把成交量调整为相同的股本口径。例如某股票除权前日流通盘为 5000 万股,价格为 10 元,成交量为 500 万股,换手率为 10%,10 送 10 之后除权报价为 5 元,流通盘为 1 亿股,除权当日走出填权行情,收盘于 5.5 元,上涨 10%,成交量为 1000 万股,换手率也是 10%(和前一交易日相比具有同样的成交量水平)。复权处理后股价为 11 元,相对于前一日的 10 元上涨了 10%,成交量为 500 万股,这样在股价走势图上真实反映了股价涨跌,同时成交量在除权前后也具有可比性。

三、向前复权和向后复权

向前复权,就是保持现有价位不变,将以前的价格缩减,将除权前的 K 线向下平移,使图形吻合,保持股价走势的连续性。

向后复权,就是保持先前的价格不变,而将以后的价格增加。上面的例子采用的就是向后复权。

两者最明显的区别在于向前复权的当前周期报价和 K 线显示价格完全一致,而向后复权的报价大多低于 K 线显示价格。例如,某只股票当前价格 10 元,在这之前曾经每 10 股送 10 股,前者除权后的价格仍是 10 元,后者则为 20 元。

四、自动复权和精确复权

所谓自动除权,指股票软件自动确定当日是否有除权发生,根据今日收到的昨收盘和上一交易日的收盘价对比,若

二者不等,则能肯定今天有除权,进而推算送配方案,进行复权处理。这种方法有很多问题,不能做到准确复权。

精确复权是根据上市公司的权益分派、公积金转增股本、配股等情况和交易所的除权报价方案精确计算复权价格。精确复权的计算公式:

前复权:复权后价格=[(复权前价格-现金红利)+配(新)股价格×流通股份变动比例]÷(1+流通股份变动比例)

后复权:复权后价格=复权前价格×(1+流通股份变动比例)-配(新)股价格×流通股份变动比例+现金红利

第 4 节 T0002 目录下的文件说明

如果重装到一个新位置,只需将整个 T0002 拷贝过去就可以了,所有的个性化数据都在此目录下

Advhq.dat 星空图相关个性化数据

Block.cfg 板块设置文件

cbset.dat 筹码分析个性化数据

CoolInfo.Txt 系统备忘录

Line.dat 画线工具数据

MyFavZX.dat 资讯收藏夹数据

newmodem.ini 交易客户端个性化数据

padinfo.dat 定制版面个性化数据

PriCS.dat,PriGS.dat,PriText.dat 公式相关数据

recentsearch.dat 最近资讯搜索数据

Scheme.dat 配色方案

tmptdx.css 临时网页 CSS 文件

user.ini 全局个性化数据

userfx.dat K 线图个性化数据

以下文件与设置的预警信息有关：

Col_warn.dat

Col_warn_self.dat

Col_warn2.dat

ColwarnTj.dat

[blocknew] 板块目录

[cache] 系统数据高速缓存

[zst_cache] 分时图数据高速缓存

[coolinfo] 系统备忘录目录

[Invest] 个人理财数据目录

[PAD] 定制牆面存盘文件

第 5 节 通达信新版本增加的权证字段：

杠杆比率：

标的证券价格 / (权证价格 ÷ 行权比例)

内在价值：

权证价格由内在价值和时间价值两部分组成。当标的证券价格高于行权价时，内在价值为两者之差；而当标的证券价格低于行权价时，内在价值为零。但如果权证尚没有到期，标的证券价格还有机会高于行权价，因此权证仍

具有市场价值，这种价值就是时间价值。

认股权证内在价值=(标的证券价格-行权价)*行权比例，若标的证券价格<=行权价，则内在价值为 0；认沽权证内在价值=(行权价-标的证券价格)*行权比例，若标的证券价格>=行权价，则内在价值为 0。

时间价值：

时间价值=权证实际市场价格-内在价值，任何权证的价格都是内在价值和时间价值的和，投资者可以时时计算内在价值，但时间价值随着权证上市不断减少，所以投资者去判断权证价格时，应该注意随着行权时间的临近，权证价格必然要不断接近内在价值。

溢价率：

溢价率就是在权证到期前，正股价格需要变动多少百分比才可让权证投资者在到期日实现打和。溢价率是量度权证风险高低的其中一个数据，溢价率愈高，打和愈不容易。

认购权证溢价率=[(行权价+认购权证价格/行权比例)/标的证券价格-1]×100%

认沽权证溢价率=[1-(行权价-认沽权证价格/行权比例)/标的证券价格]×100%

隐含波动率：（尚未加入）

香港市场称为“引伸波幅”，引伸波幅是市场对相关资产在未来一段时间内的波动性的预期，当引伸波幅上升时，认股权证的价格会调高，而当引伸波幅下跌时，认股权证的价格将调低。投资者应该在引伸波幅较低的时候买入，引伸波幅较高的时候卖出。

行权价格和行权比例的变动：

新行权价格=原行权价格×（标的证券除权日参考价/除权前一日标的证券收盘价）；

新行权比例=原行权比例×（除权前一日标的证券收盘价/标的证券除权价）。

权证涨跌幅：

权证涨幅价格=权证前一日收盘价格+(标的证券当日涨幅价格-标的证券前一日收盘价)×125%×行权比例；

权证跌幅价格=权证前一日收盘价格-(标的证券前一日收盘价-标的证券当日跌幅价格)×125%×行权比例，当计算结果小于等于零时，权证跌幅价格为零。

美国线 的构造则较 K 线简单。美国线的直线部分，表示了当天行情的最高价与最低价间的波动幅度。右侧横线侧代表收盘价。绘制美国线比绘制 K 线简便得多。

K 线 所表达的涵义，较为细腻敏感，与美国线相比较，K 线较容易掌握短期内价格的波动，也易于判断多空双方（买力与卖力）和强弱状态，作为进出场交易的参考。

美国线 偏重于趋势面的研究。另外，我们可以在美国线上更清楚地看出各种形态，例如反转形态，整理形态等等。

另外通达信提供的主图类型还有" 收盘线 "," 收盘站线 "或" 宝塔线 "。"收盘线"将每个收盘价当成一个点连接起来,"收盘站线"将每个收盘价当成一个点连接起来,同时标识突出这个点,"宝塔线"是以红绿实体棒线来划分股价的涨跌，及研判其涨跌趋势，也是将多空之间拼杀的过程与力量的转变表现在图中，并且显示适当的买进时机，与卖出时机，它并非记载每天或每周的股价变动过程，而乃系当股价续创新高价（或创新低价），抑或反转上升或下跌时，再予以记录绘制。

第 7 节 常见问题 FAQ

问：怎样在右边的行情信息中显示均价和现量？

答：请在系统设置->设置 4->选中"在行情信息中显示均价和现量"的复选框

问：怎样在分笔数据中不用"B","S"显示买卖标记,用"红","绿"来代表买卖？

答：新的版本(V5.56 以上)支持,在系统设置->设置 4->成交明细中显示 B,S 买卖标记的复选框去掉

问：请教如何将“自选股”从我在办公室的通达信复制到家里另外安装的一个通达信。

答：方法一:菜单: 系统->数据维护工具->数据备份 设置一备份路径,将你的自定板块备份到这个目录下,然后将此目录拷贝回家,在家里,也进入数据维护工具,使用数据恢复

方法二:按 Ctrl+D 进入系统设置->板块->选中自选股,再选择右边的导出按钮 将导出后的文件拷贝回家,在家里,也进入系统设置中的板块,选中自选股,再选择右边的导入按钮

方法三:将整个 T0002 拷贝回家,覆盖家里运行目录下面的 T0002

方法四:将 T0002 目录下的 block.cfg 文件和 blocknew 拷贝回家,放到家中电脑集成版运行目录下的 T0002 中

问：如何选出一段时间内满足某条件的股票

答：在条件选股(快捷键 Ctrl+T)对话框中,选择"历史阶段选股",设置时间段即可

问：如何将自编的公式加入预警选股？

答：功能->预警系统->条件预警设置->加入你需要预警的股票,然后在公式设置中添加公式,从公式列表中选择你的选股公式

设置好条件预警后,需要启动预警(在使用前,请用[盘后数据下载]功能补全本地的日线数据)

问：K 线图中如何设置涨跌停坐标？

答：在 K 线图的纵坐标内点右键,里面有一个等比坐标,你可以选用

在系统设置->设置 3->可设置等比的比例,缺省是 10%

纵坐标线是昨收为基准

问：为什么连接某证券行情主站后,在交易时间段内,分钟 K 线只有当天的数据,而收市后又正常呢？

答：券商行情主站为了减轻主站压力,在开市期间,对一些高负载的数据请求进行了限制

问：请问“逐笔成交明细”和“十档买卖盘”为啥无显示内容啊？

答：此是交易所 level2 行情的预留功能,目前还没有放开

问：分时区间统计怎样自行设置统计时间？

答：在分时图上,点住右键拖开一段区域,松开鼠标,在弹出的右键菜单中选择“区间统计”

(这种方式在分析图中亦可)

问：系统支持分笔交易大单过滤功能吗？

答：对于全局的大单过滤,可以选择分时图右下角的"单",或按 Ctrl+J(主力大单)

对于某只股票,当天或最近几天(多日分时图)中,可以按 Ctrl+W(或点右键中的分时区间统计),弹出的界面中有一个"大单成交"

对于某只股票历史上的大单,在分析图中移动左右箭头选中这天的 K 线,按回车(或点右键菜单的历史同步回忆),进入这天的分时图,里面有一个"操作"菜单,可以调出此天的分时区间统计

问：如果我的客户端的股票的很多财务数据(不是指 F10)长期不更新,我该怎么办？

答：这种情况有可能是你的本地财务数据由于各种原因造成紊乱,请用菜单:系统->数据维护工具->数据清理->选中第三项:清理基本资料... 再按"执行清理选中栏目" 再重进客户端看看

问：市场雷达打开后,在某些预警信息后面(比如巨额成交)字样后面有个括号,括号中有个自字,请问这是什么意思？

答：表示这个预警的股票属于您的自选股

问：列表中有些股票是用蓝色来显示的,表示什么意思？

答：表示这只股票属于您的自选股

问：通达信为什么要用 999999 代码来表示上证指数？

答：上证所发布的上证指数是 000001,这与深交所的 000001 股票重复,为了让用户选择上证指数更方便,特采用了 999999 来表示上证指数,同时用 999998,999997 来表示 A 股指数和 B 股指数

问：通达信的上证指数的总成交金额包括哪些品种？

答：所有上海市场的 AB 股(上证所发布的总成交额)+所有可以在上证所交易的基金的成交额

问：通达信的深圳成指的总成交金额包括哪些品种？

答：所有深圳市场的 A 股+B 股(将港币按汇率折算成人民币)+所有可以在深交所交易的基金的成交额

问：如何看到上海市场或整个沪深市场的总股本和总市场等统计信息

答：按 F3 或 F4 后,在右下角选择"值",里面有统计信息,若想看整个沪深市场的情况,找到沪深 300 指数,在它画面右下角的"值"中有整个沪深市场的情况